朝鮮日報
二十七日夕刊八面
京城府堅志洞三二番地 發行所 朝鮮日報社
代表番號 光(二三〇〇)番

社說

朝鮮과 禁酒禁煙運動

—敎育費와 酒草代의 對照—

一

吾人은 向者 禁酒運動의 價値를 論하야 一千三百萬圓에 갓가운 酒稅負擔이 一千四百五十六萬九千九百九十七圓으로 第一位를 차지한 地稅에 比하야 租稅額中 第二位로되는 現狀을 指摘하엿섯다 貿易이 盛한 나라에는 關稅가 大體로 租稅收入의 大宗으로 되거니와 朝鮮과 가티 大部의 物貨가 『移入』의 名目으로 그 稅金을 免除하는 條件下에 잇서서는 酒稅額의 相對的 高位인 것이 一理가 업는 바 아니나 貧弱한 社會에 오히려 奢侈遊蕩의 資만 巨額으로 消耗되는 것은 實로 重大한 關心事가 아닐 수 업는 것이다 그래서 이제 最近 一年間의 酒草代와 및 初等敎育費와의 比較表를 一瞥하매 다시 一言이 업슬 수 업다

二

當局의 公開한 最近五個年間 初等敎育費와 酒煙草代 比較表에 依하건대 大正十三年度의 酒代總額 七千七百七十一萬圓 同 煙草代 二千九百八十八萬圓으로 合計 一億七百五十九萬圓에 達하나 同年의 普通 小學等 朝鮮內 初等敎育費 一千五百五十萬圓에 比하야 七倍弱에 該當하고 同十五年度의 酒代總額 八千九百二十八萬圓 煙草代 三千六百十六萬圓으로 合計 一億二千五百四十四萬圓에 達하니 同年의 初等敎育費 一千五百十一萬圓으로 前記에 比하야 四十九萬圓이 減少됨에 對하야 約九倍 未滿인 比例이며 再昨年의 酒代 九千三百四十六萬圓 煙草代 二千六百二十七萬圓으로 合計 一億一千九百七十三萬圓이니 同年의 初等敎育費 一千五百六十九萬圓에 比하야 七倍强에 該當하다 自家用煙草耕作의 禁止 및 그 秘密耕作 賣買等의 取締 嚴峻함에 因하야 煙草消耗量이 一躍 一千萬圓臺를 激減하엿고 敎育費가 前에 比하야 五十八萬圓의 增加를 보엿슴으로 그 比例가 約 二倍의 變動을 가저왓스나 그러나 再昨年度 人口 一人當 酒代 四圓 八十七錢 煙草代 一圓 三十七錢 그의 合計 六圓 二十四錢인데 初等敎育費 一人 八十一錢 꼴로 마찬가지 七倍餘인 比例 입에 不計하고 그 各個人의 關係에서 볼 때 一層 그 懸隔의 差가 甚한 것을 늣기게 한다 만일 이것을 多數 未就學兒童을 가진 朝鮮人側에만 限하야 볼 때에 그 比例는 더군다나 激甚함을 알 것이다

三

酒草의 害毒은 이제 새로히 말할 바 아니다 世間에 所謂 근심을 닛고 鬱懷를 풀고 無聊를 보낸다고 하는 酒草의 嗜好는 實로 다만 그 心神을 麻痺하고 스스로 醉夢에 잠기려는 阿片의 使用과 同類의 짓이다 그러나 酒를 즐기는 것이 豪의 하나이오 煙을 食하는 것도 高致의 하나로 되어 政治家 軍人 學者 敎育家로 醫師와 辯護士 實業各界의 사람들로부터 近者에는 男女와 少年에 까지 이를 嗜用하는 바 만흐니 이는 頑固한 道學者的 見地를 떠나서 堂堂 經世의 眼目으로 보더라도 實로 重大한 問題이다 米合衆國과 勞農露國이 모다 一定 禁酒의 法令을 가진 것은 曾說한 바 잇섯거니와 英 佛 獨等으로 『라트비아、에스토니아』 等諸國에까지 모다 未成年者에 對한 禁酒法案을 베플고 잇는 것은 그 理由가 잇는 것이다

四

一定한 物事에 對하야 一定한 嗜好性을 가지는 것은 人情自然의 傾向이오 同一한 嗜好의 傾向이 累代를 社會的으로 持續하매 그것은 곳 重大한 傳統의 慣習으로 되는 것이니 人性自然의 傾向을 거실러서 一定한 成果를 나타내이기는 자못 困難한 일이다 往年 禁煙禁酒의 運動이 全般的으로 展開되는 바 잇섯스나 그러한 風潮는 一時的 氣分으로는 眞摯한 運動으로 뿌리박기 어려운 일이오 이것은 實로 모든 社會的 機構로써 그의 匡正貫徹을 期하여야 할 바이다 이제 禁酒運動을 主唱하는 者의 말과 가티 學校와 兒童에게는 『뭇짤로 집짓이 술을 비진』다는 敎課한되 敎材가 잇고 얼마 少年들의 酒와 煙草를 制限할 바 모것도 업스나 淺薄한 男女들이 오즉 酒草를 嗜好하지 아니으로 자랑거리 돌삼으니 禁酒禁煙의 運動은 좀더 떠덕끔하게 할 必要가 잇슬 것이다 初等敎育은 一人民의 絶對 必要事로 大體는 모다 義務敎育으로 하는 바이라 이제 初等敎育費보담 七九倍에 達하는 酒草消費額을 볼 때에 血性人은 좀 興起됨이 잇슬 줄 생각된다

南北戰爭形勢逆轉

北軍의 總攻擊으로 中央軍이 敗戰退却

歸德、寗陵方面서 目下對峙中 反蔣軍의 追擊益急

(北平二十六日發) 閻錫山氏는 隴海總司令의 名義로써 二十四日附 全線에 總攻擊命令을 發하얏다 이에 隴海、津浦線 一帶에 亘하야 北軍의 攻勢가 開始되야 隴海線 野鷄岡 附近에서 南軍을 擊破하얏다고 傳한다 또 閻錫山氏는 目下 石家莊의 西方 積雲에 잇서 全軍을 指揮하고 잇다 한다

(北平二十六日發) 各方面의 電報를 綜合하면 隴海線에서는 二十四日夜부터 二十五日에 亘하야 激戰이 잇섯는바 反蔣軍의 大勝이 確實하게 되얏는데 目下 南軍은 歸德、寗陵、儀州 各線에 對峙中이다

(北平二十六日發) 二十六日 當地 衛戍司令部에 達한 閻錫山氏의 蒐報에 依하면 總攻擊命令을 發한 西北山西兩軍은 二十五日 拂曉 政府軍을 擊破하얏슴으로 全線에 亘하야 政府軍은 目下 總退却中인데 反蔣軍은 此를 追擊하고 잇다 한다

捕虜된 中央軍이 二萬餘

(北平二十六日發) 隴海線方面으로 進擊하얏든 劉峙、顧祝同等의 政府軍 主力部隊는 野鷄岡에서 二十四日夜 反蔣軍에게 擊破되야 二萬의 捕虜를 남기고 退却하얏다 捕虜는 目下 蘭州 開封에 收容하얏스나 모다 收容치 못하야 一部는 新鄕에 送致하얏다

濟南總攻擊도 不遠 禹城陷落은 朝夕間

(天津二十六日發) 津浦線의 山西軍은 二十五日 來 積極的 行動을 開始하얏는데 李生達軍은 黃河를 渡하야 一驀로 濟南攻擊을 開始할 形勢이고 또 芝罘에 在한 劉珍年軍도 此와 呼應하야 山東省의 後背를 威脅하라고 하는 模樣으로 機가 刻刻 切迫하야 山西軍은 續續 南下中이다

(北平二十六日發) 山東德州來電에 依하면 韓復榘軍은 二十四日夜 陣地를 放棄하고 二十五日 禹城으로 退却하얏는바 禹城의 陷落도 朝夕에 切迫하엿다

激戰이 끈 隴海線戰況

中央軍이 十三回猛襲 馮軍全線에 總攻擊令

(北平二十六日發) 蘭州來電 隴海線方面 二十二日以來 政府軍이 十三回나 猛襲하얏스나 何等 效果를 보지 못하고 一方 馮玉祥氏는 二十五日 全線에 向하야 總攻擊을 命하얏다

蘭封의 大激戰 其實中央軍의 失敗

(南京二十六日發) 第十一師 陳誠部隊 第一師를 主力으로 한 政府軍은 二十四日 蘭封의 總攻擊을 開始하야 激戰 六時間에 亘하야 死傷者 三千名을 내이엿스나 山西 西北南軍의 主力을 다한 頑强으로 드듸어 失敗에 歸한 바 밤에 이르러 山西側 孫楚軍의 決死隊 千餘名이 夜襲을 하야 目下 同軍은 그 包圍中에 잇다 蔣介石氏는 二十五日 朝 歸德으로부터 蘭封에 出馬中이다

中央軍 戰意喪失

(北平二十六日發) 樊鍾秀의 一部隊는 二十四日夜 河南 郾城方面으로부터 王綸玉 徐源泉軍에게 總攻擊을 加한 바 王徐兩軍에는 厭戰氣分이 잇서 政府軍은 漸次 不利에 陷하는 中이다

韓、山西兩軍 濟南方面서 衝突

中央側應援隊增派

(北平二十六日發) 濟南來電에 依하면 山西軍의 傅作義氏는 二十二日 德州로부터 南下하야 濟南方面을 攻擊하기로 決定하고 二十三日 禹城의 西北에서 韓復榘軍과 衝突하얏슴으로 濟南으로부터 機關銃隊 追擊砲隊等이 同地로 向하야 急行中이라고 한다

比島獨立案 下院通過困難

『스팀손』氏도 反對意見

(華盛頓二十五日發) 米國上院에 提出한 바 國務長官 『스팀손』氏의 歸任을 기다려 審議를 延期하고 잇든 比律賓 五年後 獨立을 承認하라는 『보ー스』案은 二十二日午後 『스팀손』氏의 出席을 求하야 領委員會를 再開하고 意見을 聽取한 바 『스팀손』氏는 卽時 或은 一定年限後 獨立을 容認하라는 案에는 反對이라는 것이 明白히 되엇다 同委員會는 更次 二十三日 同案에 多少의 修正을 加하얏스나 『스팀손』氏의 强硬한 反對와 下院의 情勢로서 萬一 上院을 通過하야도 下院에서는 到底히 通過할 餘望이 업고 遂保留될 模樣이다

條約疑問은 米國과 同一

日本意見決定

(東京電) 倫敦條約 第十九條의 解釋에 關하야 今回 駐日米大使는 文書로서 日本政府에 日本側 意見을 照會하얏슴으로 外務省에서는 廿三日의 閣議에서 此를 報告하얏는데 그 內容은 倫敦條約 第十九條中에 잇는 『該艦種』이라는 文句는 第十六條 第三項의 (가)ロ號六、一吋보다 大한 砲를 有하는 것 (나)ロ號六、一吋 또는 이것보다 小한 砲를 有하는 二項을 包含하는 것이냐 아니냐 하는 것인데 此에 對한 日本의 態度는 海外省及法制局에서 審議하야 近日中 決定할 터인바 (가)(나)의 二項을 包含치 아니하고 各別의 艦種이라고 解釋하는 米國側의 解釋에 同意를 表하기로 되엇다

軍閥戰爭을 機會로 中國共產軍大活躍

各地方氣勢頗猛烈

(上海二十四日發) 九江方面에 共產軍이 出現하얏다 함은 旣報와 갓거니와 이제 그 詳報를 듯건대 江西省 西部 修水方面에 잇든 彭德懷의 共產軍 約五千은 얼마 前부터 차츰 九江、南昌間의 中間方面으로 移動해 오든 中이든바 二十二日 突然히 그 一部는 九江을 相距한 西南方 二十五哩 地點에 出現하얏다 그리하야 九江과 南昌으로부터 卽時 一大隊식 討伐隊를 出動시켯다는데 此風聞으로 九江에서는 벌서부터 大恐慌을 招來하야 官吏 富商等은 續續 商租로 逃避中이라고 한다 그우에 湖南西部를 占領하고 잇는 共產軍의 賀龍部下와 및 其他 湖北省과 安徽省境方面에 出沒中인 共產軍 湖北西部에 잇는 共產軍 等은 어느 部隊나 모다 武漢을 目標로 軍閥戰爭의 空隙을 乘하려는 計劃下에 더욱 猛烈한 活動을 開始하야 現下에 中國內地는 共產匪의 跳梁時代인 感이 잇다

米上院有力者도 倫敦條約에 不滿

審議延期說漸次有力

(東京電) 米國議會에서 倫敦條約批准에 關한 討議에 對하야 海軍部內에서 意見의 背致와 第十九條의 解釋問題가 지 問題되는 한便 上院의 有力議員間에도 審議를 來議會까지 延期하라는 論이 잇게 되어 『바ー바ー』 大統領은 大統領의 運動으로 今議會中에 審議를 맛처라고 目下 上院의 支持者를 通하야 運動中에 잇나

中國共產黨員이 全國的破獄을 計劃

第一着으로 廈門監獄을 襲擊破壞 看守隊二十名被殺

(廈門廿六日發) 廿五日 午前十時 廈門思明縣監獄에 約百名의 共產黨員이 襲來하야 拳銃과 小銃으로 看守長 看守 警備隊等 三十名을 射殺하고 監獄을 破壞하야 四十六名을 脫獄케 하고 附近에 豫備하얏든 八百噸의 汽船을 搭乘하고 逃亡하얏다 그우에 共產黨은 全國的으로 監獄破壞의 陰謀를 企劃하고 잇는 模樣이다

勞農共產黨에서 北滿積極進出圖謀

妙齡女宣傳隊潛入

最近 勞農共產黨은 北滿地方에서 大活躍을 開始하야 積極的으로 同方面에 對한 進出을 圖謀하고 그 手段으로 妙齡의 美少女를 宣傳隊員으로 潛入케 하야 자못 巧妙한 行動을 取하는 中이라고 安東縣 某處에 情報가 到着되엇다고 한다 (安東縣支局發)

軍部首腦 進退問題

首相과 內相 重要協議

(東京電) 安達內相은 二十六日午後五時 官邸에서 濱口首相과 會見하고 首相으로부터 統帥權問題에 對한 政府와 軍令部側間의 經緯와 其後의 情勢及 加藤軍令部長 末次同次長의 進退問題의 報告를 受하고 繼續하야 時局問題 其他 重要問題에 對하야 各種 協議하얏다

統帥權問題 政府所信不屈

軍部의 反對不顧

(東京電) 政府對軍令部의 關係는 岡田參議官의 周旋도 水泡에 歸하고 軍令部는 去益强硬한 態度를 取하야 政府와의 反目은 日益深刻化하고 잇스나 濱口首相은 右의 情勢를 看取하고 加藤軍令部長에 對한 諒解策은 斷念치 아니하면 아니되겟다고 생각하고 今後는 軍令部의 諒解如何에 不拘하고 政府는 其所信에 向하야 邁進하고 此에 依하야 發表하는 加藤軍令部長의 進退問題도 또 不得已한 事情이라고 하야 江木鐵相과 相議한 바 鐵相도 此에 同意하게 되얏다 그 結果 政府는 如斯 派生的 問題에 拘得되지 안코 六月十八日 若槻全權의 歸朝와 함께 樞府 御諮詢의 手續을 取하기 爲하야 樞府의 諒解에 主力을 傾注할 方針을 決定하고 樞府에서의 各種質問에 對하야도 敢然 其所信을 明確케 하야 諒解를 得할 터인바 諮詢期는 豫算編成의 關係上 六月 二十三日頃으로 될 豫定이다

財部海相은 圓滿解決努力

參議官會議도 開催못할 形勢

(東京電) 財部海相은 廿六日午後一時半 霞關海相官邸에서 第一艦隊司令長官 山本中將과 時局問題의 解決策에 對하야 協議한 後 直時 山梨次官及堀軍務局長을 招致하고 部內의 目下 事情을 聽取하고 다시 西園寺公 秘書 原田熊雄男의 訪問을 受하야 密議한 바 諸種의 情勢를 綜合하면 財部海相이 目下 當面의 問題로서 解決하라고 하고 잇는 點은 加藤軍令部長의 辭職屆出을 如何히 取扱하나 하는 點이고 그 取扱方法으로서는 辭職屆出을 容認치 아니하고 軍令部長의 留任을 求하야 圓滿解決을 圖할가 또는 加藤軍令部長을 軍事參議官에 轉補할가 等의 方法을 考慮中인데 될 수 잇스면 第一의 圓滿解決에 向하야 努力할 터인데 그것이 不可能하면 事前의 策으로써 第二의 方法을 取할 時에 軍令部長의 後任에 누구를 推定할가 함에 對하야 目下 各種 協議中이라고 볼 수 잇는바 加藤軍令部長의 辭意는 極히 鞏固함으로 第一의 方法은 勿論 第二方法도 只今 困難하다고 볼 수 잇다 또 財部海相은 二十六日 記者와 會見하고 非公式軍事參議官의 會合은 大勢 今週中에 開하리라고 明言하얏스나 事態는 參議官의 會合은 急速히 치못할 形勢이다

艦政側代表도 强硬意見主張

聯合艦隊司令長官 岡田大將을 訪問

(東京電) 聯合艦隊司令長官 山本英輔中將은 二十六日 午前九時半에 東京府下 淀橋로 岡田大將을 訪問하고 統帥權問題에 對하야 艦政側을 代表하야 强硬히 軍令部와 同樣의 意見을 主張하고 다시 十一時 軍令部에 末次次長을 訪問하고 一時間餘 會談하고 同問題에 關한 意見을 交換하고 正午에 辭去하얏나

軍令部長辭職은 政界重大問題

研究會側細心注意

(東京電) 貴族院研究會에서는 二十六日 午前十一時부터 事務所에서 議會後 最初의 常務員會를 開하고 協議員 一名(藤田謙一氏의 補欠) 補充의 件을 協議한 結果 八田嘉明氏를 推薦하기로 決定하고 繼續하야 軍令部問題에 對한 意見을 交換하고 政府와 加藤軍令部長의 確執은 加藤軍令部長의 辭職하는 外에 他道가 업는 바 加藤氏의 辭職은 樞府에도 波及하야 重大化할 것인 故로 注意할 必要가 잇다는 意見에 一致하고 正午에 散會하얏다

印度反英義勇團 又復警官隊와 衝突

鹽倉庫襲擊途中 三十餘名負傷

(孟買二十五日發) 『따라무라』 製鹽場을 襲擊한 百餘名의 反英義勇隊를 一網打盡으로 逮捕하얏슴으로 激昂한 群衆은 警官隊를 襲擊하야 大衝突을 하게 되야 群衆 三十五名 負傷 十七名이 逮捕되얏다

『파텔』氏도 遂被捉

(다라사나 二十五日發) 나이두 女史의 後繼者로서 反英義勇隊의 指導에 當하야 잇는 『안바랄 파텔』氏는 二十五日 『다라사나』村에서 逮捕되얏다

移民法修正에 米紙贊意表示

(華盛頓二十五日發) 『워싱톤 포스트』 新聞은 其社說에 日本移民排斥條項 廢止에 關한 下院移民委員長 『쫀손』氏의 提案에 贊意를 表하고 左와 如히 말하얏다 日本에 差別待遇를 與함은 正當한 理由는 조금도 업다 昔日 米國政策은 多數의 東洋人의 侵入을 恐怖하야 此에 對應하라고 立案한 것이나 如斯한 狀態는 現在에 와서는 全無하게 되엇다 日本政府는 自身 移民을 制限하고 잇다 公平한 見地에서 如斯한 國民의 名譽를 束縛하는 差別은 除去치 아니하면 아니 된다 『쫀손』氏의 提案은 採用하지 아니하면 안 되얏나

東京雜信

……一記者

極東選手의 東京觀

極東『올림픽』大會는 廿四日부터(一週間) 靑山外苑運動場에서 開始하게 되엇다 初參加의 印度選手와 中國 比律賓等 精銳들의 눈에는 震災의 焦土속에서 復興된 이 東京의 感想이 엇더한가 東京의 躍進的 發展에 놀래는 이 스포ー쓰熱의 旺盛에 感歎하는 이 『게다』신은 日女의 不便에 同情하는 이 氣候의 冷凉에 苦悶하는 이 朝鮮選手의 不參加를 慨歎하는 이 其他 여러가지의 所感을 말한다 問題되든 四個國의 國旗를 걸고 國際的 旅館業을 시작한 日本靑年館에는 中國 印度 比律賓 日本의 四個國料理에 一大景氣를 일우엇다 一齊히 斷髮한 中國女選手는 必勝을 期하고 活潑이 練習하는 것을 볼 때 부러웁기 짝이 업다

解放途上의 女子群

婦選運動과 婦人公民權問題가 日本女子解放에 多少加勢된 는 勿論이지마는 그보담도 全被壓迫階級運動의 一翼으로서의 婦人運動이 더욱 女子의 進出을 驚起식혀 昨今의 東京女子들은 括目할만한 步調로써 그 解放途上에 活躍하고 잇다 『無產婦人同盟』街頭宣傳의 氣勢를 보든지 早慶野球戰의 女子팬의 熱狂을 보든지 官廳 會社의 女事務員群과 마네킹껄 떤사等等의 進出을 볼 때 警視廳에서는 女子巡査를 任命하려 한다 爲先 限五十名을 試驗的으로 採用하야 猛烈히 進出되는 女子群을 取締하려고 하나 潮水처럼 늘려나오는 被壓迫階級으로서의 女子解放勢力을 到底히 阻止할 수 업슬 것은 事實이다 女子巡査의 成績이 과연 엇더할는지?

失業洪水의 大東京

日本無產黨의 失業反對鬪爭은 旣報한 바와 가티 全失業者의 憤起를 激成하야 오는 이째 東京市 社會局에서는 管下의 各職業紹介所를 식혀 俸給生活失業者登錄을 開始(十九、二十兩日)하얏다 早朝부터 몰려드는 所謂 知識階級者들 속에는 우리 동포가 近三百名이나 석겨 잇다 멀리 東京에 와서 大學、專門까지 卒業한 이들이 職業하나를 엇지 못하고 이와 가티 失業群속에 드러 잇는 것을 볼 때 氣가 막힐 뿐이다 七百餘名의 臨時雇(日當一圓五十錢) 採用에 五千餘의 登錄者를 現出한 東京市에서는 그 採否를 엇더케 定하랴는지? 우리 동포들은 學窓街頭로 밀려갈 것이다 그대들의 갈 길은 果然 어듸인가?

資本家의 挑戰에 無產各黨積極抗爭

勞組法獲得의 共同委員會組織 共同聲明書를 發表

(東京電) 資本家의 有力한 諸團體가 勞働組合法實施에 對하야 反對運動을 惹起하게 되엇슴으로 各無產黨은 共同戰線下에서 勞働組合法案의 獲得을 期하기로 決定하고 二十四日午後 河野大衆、赤松社民 兩書記長은 兩黨을 代表하야 協調會館에서 會見(細迫勞農黨書記는 缺席)하고 對抗運動의 序幕으로 資本家階級의 意識的 挑戰에 對하야 無產大衆의 態度를 明示할 必要가 잇다고 하야 兩黨 共同으로 左와 如히 聯名書를 發表한 後 二十六日은 更又 社民、大衆、勞農 三黨이 協議하야 失業反對鬪爭兼勞働組合法獲得共同委員會를 組織하고 三黨以外의 全無產政黨及勞働組合을 綜合하야 『삐라』撒布、請願運動、民衆大會 等 모든 手段을 다하야 全無產階級的 勢力을 動員하야 資本家의 反動運動에 對하야 正面으로 抗爭하게 되엇다

◇共同聲明書

金解禁、產業合理化等에 依하야 過酷한 負擔을 勞働階級에 强要하고 잇는 資本家階級은 至今 또 그 中堅勢力인 工業俱樂部、經濟聯盟、商工會議所 等을 動員하야 無產大衆이 熱望하는 勞働組合法의 誕生을 阻殺하려는 中이다 如斯한 勞働階級에 對한 露骨的 資本主義的 挑戰은 我等이 容許치 못할 暴擧이라고 認定한다 勞働組合의 制度는 時代의 大勢이고 勞働階級의 基本的 生存權임으로 此를 防止하라고 하는 것은 勞働階級의 生存權을 根底로부터 顚覆하라 하는 것이다 於此에 我等은 資本家階級의 中樞인 工業俱樂部 其他 資本家團體에 對하야 一切의 無產階級的 勢力을 動員하야 決定的 鬪爭을 敢行하라 하는 것이다 그러나 我等은 한便 政府가 資本家團體의 盲動에 策動되지 아니하도록 嚴重 監視하야 어대까지든지 我等이 議會에 提出한 勞働組合法案의 獲得에 向하야 猛進하라고 하는 것이다

軍縮剩餘金 남으로든 엇다 쓸나누?(米誌에서)

八面鋒

어제까지、中央軍 優勢를 傳하든 中國의 南北戰

○

오늘에 이르러서는、形勢逆轉하야 北軍이 斷然 勝戰했다고

○

외막잡기보다도 맛기 어려운 것은 이 군들의 消息

○

뗏댁하다 蔣介石 逃亡說이냐 또 안傳하게 될는지

人事消息

▲太田駒槌氏(滿鐵副總裁) 來三十日 釜山上陸 大連에 直行 ▲永井四郎氏(拓務省朝鮮部第二課長) 二十九日朝 釜山着 朝鮮內視察豫定 ▲李鐸氏 上海法界霞飛路三五二號에서 別世

辭令

▲元山郵便局長 遞信事務官 永井十太郎 任釜山郵便局長 ▲淸津郵便局長 遞信事務官 林峯五郎 任元山郵便局長 ▲大邱郵便局長 同 上村越才次郎 任淸津郵便局長 ▲釜山郵便局監督課長 同 上鈴木慶 任大邱郵便局長 ▲光化門郵便局長 遞信書記 關口讓兒 任釜山郵便局監督課長 ▲馬山郵便局長 同 上岡崎直 ▲任光化門郵便局長 ▲釜山郵便局遞便課長 同 上池田寬浩 任馬山郵便局長 ▲淸津郵便局在勤 遞信書記 見野穗誠 任釜山郵便局郵便課長 ▲平壤郵便局郵便課長 遞信書記 遠藤狂逸 任淸津郵便局在勤 ▲裡里郵便局長 遞信書記 合田公久 任平壤郵便局郵便課長 ▲監理課勤務 遞信書記 袴田政勝 ▲任裡里郵便局長

00-1978

各病院使用
燐비타민肝油
補血强壯 美味佳香
◇肝油를 主材로 五種의 비타민(活力素)과 燐、카나 等을 配合한 가장 科學的 補血强壯劑임은 一般醫學界에서 證明하는 바이다
◇虛弱者、肺結核後、貧血、腺病、產前產後、小兒貧血腦 等에 特効
定價四圓

약질린
急性慢性을 勿論하고 림질약고노리아 球는 神効함으로 注文이 各處에서 殺到! 七日分、二圓十五錢 一月分、六圓五拾錢
(引換代金에는 五十錢의 料金을 加算함) (送料三十錢)
京城府貫鐵洞一二三番地 壽星堂製藥所 藥劑師 金壽萬 (振替口座京城一二三九番)

教授十餘年 絶對責任
免狀을 得하기까지 無料로 練習함 就職紹介
公認 自動車運轉士 養成
月收八十圓、百圓은 容易 目下入學의 好期 無試驗入學許可 有宿舍有
規則二錢切手封中込
京城府岡崎町停留所前 設立認可 朝鮮自動車研究所

耳鼻咽喉科 內科小兒科 閔正圭醫院
京城府樂園洞一九八番地 電話光一二九二番

道理紗改良廣告
一、品質改善
一、尺數延長 (尺數는 從來보다 改良하야 周衣一件에 適當케함)
敬啓者 年來 弊店에서 織造하는 道理紗 濟和、錦和、美和는 品質이 不良하고 또한 尺數가 不完全하야 衣服裁斷에 不備한 點이 多有하든바 弊店에서 多年 遺憾으로 思하옵고 此의 改良을 專心考慮하와 形式的 商標를 改正함보다 實際的 內容充實을 爲主하고 品質內容에 對하야 左記와 如히 改良하옵고 今年부터 所期의 優良品을 提供합니다
此兩點에 對하야는 弊店에서 責任을 負하옵고 從來 道理紗의 商標는 何等 改正이 無하오나 其內容에 對하야 品質改善 尺數延長한 點을 理解하시고 또는 安心하시고 倍舊愛用하야주심을 仰望하와 此에 謹告하나이다 (改良二字印에 注意)
販賣店 京城府觀水洞 錦成東 電光四二一番
香港 會和盛 主人 謹白

一般痔疾 特히 難治의 痔疾를 速히 治療함 (坐藥 軟膏)
根治 痔疾 新藥 헤루미찐
適應症 內外痔核 痔出血、脫肛 肛門亀裂 痔瘻 分娩後의 脫肛 會陰裂傷……等
本店 大阪 支店 東京 大連 上海
藤澤友吉京城支店 京城西小門町
KH—I

內鮮自動車講習所
成功에 捷徑은 自動車研究에 잇다 本所는 學術과 實習에 徹底를 期하며 特히 修繕工場이 有함 (志願者는 二錢切手封入 照會하시면 學則을 進呈) 平壤府南門町九八 (陽德館北便)

外務員
若干名招聘 希望者는 履歷書를 要함 面會時日은 本人에게 直接通知함
京城府擧松洞二六 鮮一紙物株式會社內 日本生命保險代理部

無辜呻吟이頻頻 警察의檢擧濫發

무정견한경찰의검거 檢事局에가서모다不起訴 最近月餘에만數件

최근에 경향의 각경찰당국에서 사상운동에 활동하는 다수인물을 빈번히 검거하여 혹은치안유지법위반(治維法違反) 혹은보안법위반(保安法違反)등으로 검사국에 송치하는 건수가 불소하온데 그가운데는 하등범죄를 구성할만한 사실이 업슴에도 불구하고 무정견한 경찰의손에 무고(無故)한인사가 흔히걸리게되어 무실한 고초에 울다가 검사(檢事)의 불기소로 백일아래나오는일이 빈빈하다 더구나 이러한사실은 금춘이래 더욱증가하여 작지소보의 신간회간부림씨봉(新幹會幹部林鳳)씨등 일곱사람에 대한치안유지법의 불기소사건을 비롯하야 약일개월전에 도시내동대문서에서 송국한리민행(李敏行)씨등 열한사람에대한사건이 전부 불기소되엿고 또격문사건(檄文事件)으로시내종로서에서 송국한 삼십삼인중 이십오명이 불기소로 나온일등 전혀경찰의 검거탐발로 생긴 실례라아니할수업다 이와가티 맹랑한검거로 죽검고초를 밧고나오는 당사자는 물론일반식자들도 경찰의태도에 비난을마지안는바 최근총독부경무당국에서는이러한폐해를 방지하고저 장래에는조선경찰에대하야 검거방침을 신중히할것을 계칙(戒飭)할 모양이라고한다

『今後最善의 注意를하겟다』 田中保安課長談

검사의 불기소로 경찰의검거탐발을 증명하는 이모든사건에대하야 경무국전중보안과장(田中保安課長)은 아래와가티말한다 「검사가 불기소 하는데는 세가지리유가잇는줄아는데 첫재는 범죄를 구성할만한사실이 아조업는경우와 또둘재는 가령치안유지법가튼죄명으로보낸범죄가 그법에는 해당하지안흘때와또한가지는 사실이 연업는것은 아니나 증거의 수집이 불충분한경우등이 잇슬줄압니다 그런데 근래에 이러난 불기소사건은 어느것에 해당하는지 모르겟스나 좌우간 경무당국으로서는 무고량민(無辜良民)이 무실한죄에 우는일이 업도록 항상경찰당국에 주의를 식히어오든터이외다 실상나도 엇더엇더한 사건이 검사국에가서 불기소가되엇다 하는말을 듯고 일부러그서류를 경찰로부터 건부가저오게하여 일일히 읽어보면 취조하는방법이 부족하여 가장명백히할것을 희미하게 한채로 넘긴것이라든지 또증거수집이 불충분하며 취조도 사법주임(司法主任)등이만히 하지안는점이 잇는것을 발견하고 놀ㄴ주의를 식히어오든터이외다 금춘이래 서울에서그러한일이 수차일어낫다니 이뒤로우리는 최선의태도를 취할것을 주저하지 안켓슴니다

金塊詐欺의關聯한 疑雲의收賄事件

오래동안룡산서에서취조타가 秘密裡에今日送局

기보한바와가티 이미경성지방법원 (京城地方法院) 형사합의부에서 심리(審理)중인괴금괴 (怪金塊)사건을 중심으로하야 시내모경찰서(某署)중요간부 현직경관과련락하야 모부호에게 다수한금전을 사취(詐取)?하엿다는 등여러가지풍설과숨은비밀을 감추어잇는대사긔 (大詐欺)사건의 피의자량정환 (梁正煥)민치환 (閔致煥)등 량명은작일까지 취조를마치고 금일오전열한시반경에 일건서류와함께비밀리 (秘密裡)에경성지방법원(京城地方法院)검사국에넘기게되얏다

世上公表를言明코 秘密裡送局은何故? 일반의의혹을더욱사게된다

이와가티 떠드는 여러가지풍설이 사실로 조선경찰행정 (朝鮮警察行政)의 일추태(醜態)를말하는것이라하야 이사건이세상에 전파되자 경찰게에는물론일반으로 적지안흔 충동과물론이 분분하든것이다 그리하야 경찰당국에서는 하로속히 사건정체(正體)를규명(糾明)하야일반에 발표하겟다 언명(言明)한바 잇섯고 사건의단서를 어더가지고취조하든룡산경찰서(龍山署)에서도 그들ㅣ 송국(送局)되기 전에 엇잿든 신문보도를명확케하야주겟다는언명(言明)이잇섯슴에불구하고그들은전긔두명을 송국하는이날에는서장(署長)의 명령이라는구실로사건전체를조곰도발표하지안코우물주물하야 검사국으로 넘기엇는바 과연숨은 비밀(秘密)이 업지안타하야 더욱세상사람의 의혹(疑惑)을 두터웁게하는바이라한다

解決의鍵은 檢事局에서

가하는등 일사긔범죄의 송국으로는 평일경찰계에서 보기어려운 이상한긔분이 떠돌게하엿다 경찰계에 적지안흔 충동을주고잇슬뿐아니라 여론이 분분하고 주목의적(的)이 되어잇는 이사건이경성 지방법원 검사국에법 가게되는이날 부터검사국(檢事局)에서는과연 어떠한 취조를 개시하고 어떠한 방법으로된긔 두사람에 대하야 죄명(罪名)과 문커의민치환(閔致煥)에대한무고죄(誣告罪)의 해결을 울파면어느방면으로돌리어그정체를규명(糾明)하고세상사람의 의혹(疑惑)을풀게할것인지?이것이금후 문제되는흥미 ㅁ으는바 이라한다

큰秘密을감춘듯 확정치못한대로넘기어 正體判明은日後에

또일개 사긔범죄(詐欺犯罪)사건에 현직경관(現職警官)으로잇는 시내모경찰서 중요간부급에서 거액의회로(賄賂)를바덧다는등 추문(醜聞)이 이세상에 전파(傳播)된이상 문제의 그사긔범죄(詐欺犯罪)사건을송국할 당시에는 그개요(槪要)만이라도 발표할것이어늘조금도 발표함이업시 검사국에넘기 또서장의명령으로 발표하지 못하겟다는등 전후가 모호하야 도모지그 정체를 잡을수업슬만큼 긔괴한바 이케전긔두명의 송국죄명을들으면

▲閔致煥、梁(?)詐欺誣告
▲梁正煥(?)詐欺橫領

등죄명이 ...

所謂誣告罪가

두명중 민치환에대한 무고죄라는것이 크나큰 비밀을감추고잇는것이라한다

田尻警察署長 面會一切謝絶

모경찰서(某署)간부로현직경관모가 과연회로(賄賂)를 바덧느냐? 아니바덧느냐?하는 이중대문제와 의운중첩(疑雲重疊)한공권의대사긔(大詐欺)사건의 송국하는 이날룡산경찰서 전구서장(田久保長)은 모방면에 출동하야 출입긔자의 면회를사절하는등 실로긴장미(緊張味)를띄엇고 피의자측으로 시내모모와 그가족들이 뒤를니어 부장(富國)사법주임의게 가르 ...

元山勞聯事件 覆審求刑

이십육일에

아즉도세상 사람의 긔억에새로운원산대쟁의(元山大爭議)사건으로인하야 원산로동련합회와 함남로동련합회의 중요 사건의 희생자 김두현(金斗現)등십칠 사람은원심판결에불복하고공소하엿던바 복심법원에공소심리중이든바그회에 대한 케이회공판이작일오후세시부터동법원형사법정에서 말광재판장주심과전야(前野)검사의 입회하에개정되어장시간 사실심리가잇슨후 전야검사로 부터 다음과가튼 구형(求刑)이 잇섯고 안변호사의 열렬한 변론으로 폐정하엿다

被告	一審判決	覆審求刑
金斗現	懲役三年	懲役五年
李存煥	同 三年	同 五年
高順日	同八個月	同一年六個月
李貴夏	同八個月	同一年六個月
全興祚	罰金三十圓	同 八個月
李元範	懲役八個月	同一年六個月
金永奎	同 一年	同 三年
金基烈	同 一年	同 三年
金冠玉	同 一年	同 三年
閔永俊	同六個月(三年執猶)	同 一年
金相天	同六個月(三年執猶)	同 一年
朱成讚	罰金三十圓	同 八個月
金世執	同 三十圓	同 八個月
鄭致憲	同 三十圓	同 八個月
張達成	同 三十圓	同 八個月
趙昌成	懲役六個月(三年執猶)	同 一年
安基烈	同六個月(三年執猶)	同 一年

貨物自動車突擊으로 少年二名이重傷

떡집을드러가부수어 元町서自轉車와衝突

지난이십륙일 오후세시반경 에 숭인동(崇仁洞)삼백번지화물수송자동차리문규(李文奎)방의 운전수박모(朴某)(二○)는사리를 갓득실고 원정사정목 으로부터 련병장 방면을 향하야질주하든 중원정이정목 팔십사번지에서 마주편으로부터 달아오는 자전거를피하려다가 핸들을 급히돌리는바람에 바른편쪽 중국인호떡집으로 드러가 류리창을부시는동시에 콩크리트 기둥을세우고만들엇든 가마를 산산히깨트리고그안에 잇든 다리에살든 본아희의 오른편 다리에 ... 여잇섯는데 이동에 그곳에잇든벵서직공황주렬(黃丁烈)(二○)은 리어『트럭크』에나가 ... 통창이되엇슴을 룡산경도 병원으로메다가응급치료를하는중이라한다

中東盟休事件에 警察이遂干涉

등교방해한맹휴생에대하야 十餘名을引致調查

맹휴중에잇는 중동학교의 금일 등교상태는

學年別	缺席	屆出者
本科五年	無	一五名
同四年	一名	一五名
同三年	一九名	一二名
二年甲乙	三七名	一一
一年甲乙	一五八	一一
豫科二年	二七	一一

以外速成科特科는平常과無差

로동교생도 총수 일천일백륙십삼명중 결석자오백구십 팔명으로 맹휴생도측 에서는 등교생도를 도중에서 케지하기에 힘을쓰며 혹은책을빼앗는등 불온한 일이잇다하야소관 종로서에서는 필경검거에 착수하야 작일에도십여명학생을 검거코저 하엿다가 동교측의 요구에의하야 경찰서까지는 인치치아니 하엿스나금일은오전내로 칠팔명 생도를검거하야취조한후 사오명은 석방하고남어지 생도는아직 취조중이라는데 작일동학교 직원회에서는 별나른결정은 업섯스나 동맹휴학이 경찰문케화 할줄 극히우려하야 이상확대되지안토록 극력노력하기로 하엿다하며 퇴학처분한 학생수는일차커분시에 삼십이명과 지난이십사일 커분발표한 예과이년생 사명 특과생두명 총합삼십팔명이라한다

遊戲場에쓰고자 三十餘戶에撤去令

떠나서살곳이업게되다고 地主側과抗爭中

안동현륙도구배수지 (安東縣六道溝配水地)압에 조선인부락을 형성하야 삼칠년전부터 사라오는 삼십삼호와 인구일백칠십사명에대하야 만철안동지방사무소(滿鐵地方事務所)에서몰연히가옥철거를 요구하야 그동안주민과 동사무소와사이에 로차담판이바 잇섯스나 아모결말을 보지못하고잇든중 이십삼일에 정식으로 동지방사무소에서 주민의대표를 소환하야 여러번 철거를 요구하며 강압적태도로 만보임으로 그대로따라 갓다는바 원래그땅은 만주은행(滿洲銀行)의 소유이든것이 간달에 동지방사무소에서 만주은행으로부터 매수하야 『공원(公園)』을 만들기로 내정하고 주민에게는공원의평장과 수원지(水源池)가 불결하다는 것을 리유로 표방하고 가옥주를 철거하라는것이라는바 그주민들은 적빈자임에 도불구하고 아모저축 선후책이업서 다만 강압적 수단으로 철거를 요구함은 넘우나비인도적이라고 재류동포의 비난이 놉흔동시 그장래를 크게주목하고 잇다하며 동주민대표인 곽종한(郭鍾漢)씨의 말을드르면 다음과 가탓다

원래이 부락에는 최초중국사람이 살앗는데 거금삼칠년전에 우리동포가 정든고국조선을등지고 남부녀대로와서 이중국사람의 가옥을매수하야 살기시작하엿슴에 부속지당국에서가옥을매수하야사라도 조타는 승인이잇섯슴으로 차차 모혀드러 지금은호수가 삼십삼호나되고 인구가 백칠십사명이나되는 조선인부락이 되엿스며 매년한간에 일원오십전식의자세를소유자인만주은행에납부하여왓슴니다 그런데 우리는 모다 무산자로 이곳을 묘수도 돈한푼아니 드는천연적간수(石間水)를먹고 며이는나무도진강산(鎭江山)록에신세를 저서돈안드리고 사라가며 채소등물도 자작식어먹고 항으로빈곤자의 생활로는이만한곳이 업습니다 불의에안동지방 사무소에서 거월분에이땅을 소유주 만주은행으로부터 매수하야유희장(遊戲場, 골푸장)으로사용키로내정하고 표면으로는 진강공원을 확장한다 수원지가 위생 불결하다는등의 리유로삼십여호 전부를철거하라고 하며 삼십삼호 백칠십사명에대하야 일천삼백원을 준다하나 몽금앵을가지고타처로 이주하자면 일개월집세박게 아니되즉 할수업다하엿더니 그후또다시 삼십호의거주 할가옥을 신축하자면건축비가 얼마나 되겟느냐하기에 백여명동포가 거주하자면 흥십간은 건축하여야되겟고약 삼천원가량이 되겟다하매먼저 주겟다든 일천삼백원외에 이천원을 만철에서면부로 대무하도록 하겟고긔지는 화장장 부근을빌려주겟다하기로 이와가티 국빈한우리로서는 년부금을 갈수도업고 현재우리는 그날 품을팔아사는대기는 터인데 화장장 부근은 품파리장소와칠놀더니 상거되어 동행할수도 업스넉 이것은죽으라는것과 갓기로우리는 결내농처안모잇는중 지난 이십삼일에정식으로 주민대표를 정하여 기예지방파장(地方課長)과면당한바 돈어더준다든것은 말이업고다만할거하지안흘서사무소외마옹 메로만커치 힘터이라고하며 중국사람은 휘거하엿는데 웨처거치안느냐 한되다 우리는 조선에서 살수업서이곳에지 와서도 남파가티 시내에살지못하고 자연의 덕택이나일후가하야 이산속에 모혀사는중그도엇지할수업시 사라가는것이대 인도상 동정적커치는 업시 강압적으로 철거하라는 약착 하지 안습 니까 이래 죽으나 저래죽으나 죽기는맛 참가지니 마음대로 하라고하엿지요 우리는 이곳을떠나서는 갈곳도 업고살아 갈수도업어도 영은떠날수업다 고강경한 태도로맙난다 (안동현)

東京市電員示威 警官隊催淚銃使用

충돌되어때로삼십여명이피검 女車掌五人은現場에서重傷

組合側警視總監에抗議

동경시전쟁의(東京市電爭議)는 사월이십사일굴절(掘切)전시장의 교섭회견의 결과해결을보게 되엿스나 해고자 일백오십이명의 복진요구문케에 얼키어그뒤시당국 조합측과의 사이에험악한형세가 보혓다조합간부는 수회교섭하엿스나 시장 전긔국장의사직이 잇섯슴으로 요령을엇지못하고 오늘까지 미러왓든바 조합중앙위원회는 이십오일몰연 시위운동에관한지령을 발하고 이십륙일오후일시부터 시위운동을 결정키로 되엇슴으로경시청에서는 각서에 경계케하에 동경역일비곡(日比谷)송옥(松屋)등에 집합한 조합원을해고된 일백오십명을 선두에세우고녀차장삽백명도이에참가하여 오후한시반 전차국뒤수문에 쇄도함에 일비곡서의경관백여명과 대란투가 일어나경관측은신식경찰긔구(新式警察器具)는몰나는피쓰톨을발사하엿슴으로 종업원과 동행하은크게당패하야 부근의원에서 수당을밧는등 소동을 연출하게되엿다이에분개한 쟁의단은도중송삼(島中維三)로하여곰 일비곡서장에게항의하는 동시에 적성(赤城)산하(山下)조전(篠田)등십명의 대표자를 경시총감 (警視總監)에게보내여 항의케하엿스나 환산(丸山)총감은 금후도 작고이런일이잇슬터이니 주의하라고하는 여답을바덧슬뿐이다 당시녀차장오명은 란투에쏵혀서중상되고삼십삼인은 검속되엿다(동경전)

疑問中의拳銃은 北岳山서拾得한것

권총밀수혐의밧든사건

경긔도 경찰부에 권총범으로체포되어 이래엄중한취조를 밧고잇든원재선(元在善)에관한사건은그권총출처에대하야의운이중고그권총은 원재선의 말대로북악산바위 틈에서 주어온것이라는것을인정치안흘수업게되엇다하며 압서 부산으로부터삼근(三根)이라는 일본인과 송전(松田)이라는 일본인 ... 총포화약취체규칙(銃砲規則)위반으로 검사국에송치하리라고한다

權友京東支會 臨時大會開催

근우경동지회(槿友京東支會)에서는 이십칠일 오후팔시부터 대눈박상춘원(常春園)에서 림시대회(臨時大會)를개최한다는바 다수회원의 래참키를 바란다하며 대회가끗나면 긔념식(紀念式)을니어거행하리라한다

一新女高普預金引出 合同銀行에서拒絶

예금주인일신녀자고보에선 執務中에現金差押

경남진주일신녀자고보(慶南晉州一新女高普)에서는 학교긔본금 십일만원을 대구에잇는경상합동은행(慶尙合同銀行)에예금하엿스나 근래동은행에대하야 불안을가지고 예금십일만원을 그예금을 차지려하엿스나동은행측에서는 괴이하게도 정긔기한만료(定期限滿了)된긔예금지불에 불응함으로 학교측에서는 드되어 예금회수목적(預金回收目的)으로리사장김현국(理事長金鉉國)씨명의로 가차압을 단행(假差押斷行)하기로하야작이십륙일정오경 집달리고정구차랑(高井久次郎)의손에의하야 동은행안에서 은행측각간부와 김현국씨 립회하에 현금일만원(現金一萬圓—朝鮮銀行免換券)을 가차압하엿다고한다 동은행 간부측에서는 반대파의 책동운운이라하나 예금인출을 거절한것은 결국동은행의예금감소와대외신용의실수가폭로된것이라하는바지원은행(地元銀行)으로서상당한자금과 지반을가진 은행이 예금을 지불치 못하야 현금을차압 한일은 그례가심히 드물어 긔타일반 예금주들사이에 와일반금융게에서는적지안흔주목을가지고잇다한다

疑雲이依然重疊

世間엔推測이區區하다 사건도따로따로분리될듯 元山署의檢擧後報

지난구일부터 이십여일 동안나두고 원산경찰서에서 도경찰과련락을취하야 해내해외 각지에서 수집하엿든 이미두보 한바어니와사건은 간도공산당(間島共產黨)과 조선공산청년회(朝鮮共青)에관련된혐의로취조를하는 모양이나 추측이구구하며 동일한사건이 아니고계통이 각각달러서 또도 분리되리라는 말도잇서사건은 의연히 의운중에쌔혀 잇다한다

上海서押來한 李龍植事件은 별개사건인듯

적로비행학교(赤露飛行學校)를 출업하고상해(上海)에잇다가 삼현오리롱식(李龍植)—一名은 한층지방원산지청검사의 령장으로 잡혀와 국권검사의 령장으로 검사국으로 넘기엿서 아직까지 검사국에도 넘기지아니하고 경찰서에 검속되어잇는 중인바사건의계통은 별개인듯하다한다

金裕日만은 間島로護送

이사건이일어나자 간도 령사관의수배에의하야 검거되든 김유일(金裕日)만은베칠전에간도로호송되엇다 한다(원산)

端午節은不遠한데 鍾路商街大閑散

물건갑은작고써러저도 흥정은전만아조못하다 未久에破產者續出形勢

오월단오가면칠남지아니한근린의셔울종로상가(鍾路商街)의흥정은 엇더한가 최근조사한바에 의하면 일반적으로 흥정이업서 상인들은 파리만날리고잇는 형편이라는데 이를각상품별(商品別)로볼것가트면 압에와갓다

▲綿布商=인조견(人造絹)종류와한산저(韓山苧)해동저(海東苧)등속은 비교적 팔리는품이 조흐나 그래도농촌이 극도로 피폐한관계로 지방의 주문은 작년이맘때에 비교하야 약칠할이 줄어들엇스며

▲貴金屬=삼월말에는 금(金)한돈중에 오원삼십삼전 은(銀)한돈중에십팔전이엇섯는데 그후일반적으로 수요감소(需要減少)가되어금한돈중에는 오원삼십전 은한돈중에 십삽전으로떠러젓다 그러나은값은 더욱떠러질형세에잇서팔리는것도칠할내지칠할오분가량이 줄어들어 거의휴업상태라하여도가한형편이며

▲百貨店=조선인측백화점은 진고개일본사람들의 백화점으로 손님을빼앗기어 당초에 흥정이업는 형편으로모다한숨을 쉬고잇는현상이며

▲帽子商=모자상들은모자갑이 작년에비교하야 이삼할이 떠러젓기때문에 금년에는 좀팔릴것가티도하나 요새리는것으로보면 그리성적이 조치못하야 모자가 한참팔릴시절이되면 경매가격렴하여저 판매상 흥정을면치못할것갓다한다 이외에 길반상회상도 흥정이아조업서 글자그대로의 수난시대라한다

쌔스運轉手募集

경성부에서는 쌔스운전수 시험을본다는데 원서접수는 륙월신오일까지시험과입은륙월이십오일이며 지원자는 원서리력서와반신사진(半身寫眞)을첨부하여부내무과(府內務課)나 쌔스사무소에 제출하라하는바 수험자격자(受驗資格者)는작년시월이십사일이전에 면허증(免許證)을 가진자로 륙개월이상 실무에경험을 가진자라야 한다고한다

松坡渡船에女屍

이십오일한지면왕십리 리덕진이 광주송파로부터 배틀타고 돌라오는중 송파도선장 부근에서 녀자의시체가떠잇는것을발견하고동대문서에계출하얏슴으로관할광주서에통지하얏다한다

京東新幹幹部 東署에서取調

작일오후네시경시내동대문서 고등게에서는 고종수입이하 수명의형사가 동대문외상춘원(常春園)안에잇는경동신간지회회관(京東新幹支會會館)에 이르러동회간부로잇는 조중구(趙忠九)씨와박재일(朴齊一)량씨를검거하여다가모종사건에 관하야 취조를 한후동일밤에석방하엿다한다

本報西部支局後援 沿江鞦韆大會

단오가절에 一等은金時計

경성서쪽마포에위치를돈홍제소년군케삼소대(弘濟少年軍第三小隊)의주최와 밋마포동이천머리(麻浦金融頭)유지일동과본보서부지국후원으로 오는 음력단오가절을 리용하야 이날아츰부터 마포동이천머리광장에서 연강추천대회(沿江鞦韆大會)를개최한다는바 자세한것은 알에와갓다하며 뜻잇는이는 누구든지 만히참가하기를 바란다한다

◇規定 申請期日 當日正午까지 申請所 麻浦市場前大泉堂藥房 麻浦金融頭集會所 參加金 每人一圓(午餐提供)
◇賞品 一等 一人金腕掛時計 二等掛鐘 三等卓上時計 四等洋傘 五等紙雨傘 六等洋襪一足

務安郡下三面의 東拓水組設計問題로

三面의面民聯合大會를開催 주택이모다공사지속으로들어가게되어 二千住民死活問題라고

전남무안군일노면 (全南務安郡一老面)에서는 동면수리조합설치(東拓水利組合設置)문데로 일로박곡삼향(一老朴谷三鄕)삼면의 면민대회가 개최되엿는데그자세한 면민들을문들은득 일로면자방포(自防浦)에동리와회사의 수원지두라농장이잇는데 수원이업서한재(旱災)의 피해가 만타하야이물구케코저 전긔자방포를 수리조합저수지(貯水池)로이용하고인가(認可)와지되여잇슴에도불구하고 내용으로는 동면 감돈리(甘遯里)에다 수리공사를하기로 다시설계중임으로이를반대하기 위하야 면민대회가 된것이라는 바 만일감돈리에 수리조합이된다면 동리일백삼십여호가 다수공사지로 편입될뿐아니라 작년가티 심한한재에도 이천여두락되는 감돈리평야(平野)가 넉넉히 농작을하엿다는달산봉명(達山鳳鳴)의대수원(大水源)을 전부빼앗기게되여 실로이천여면민의 사활문데라하야 맹렬한반대운동을하며 도당국에 진정서를데출하고 삼면민대회에서 대표위원열명을 선뎡하여 당국에 철뎌히교섭할것과 피해농민은 끗까지 항쟁할것을결의하엿다 한다(목포)

在滿朝鮮人의 歸化權認定問題

총독부에서는아직모른다 總督府外事課側 談

재만조선인귀화문케 (在滿朝鮮人歸化權問題)에대하야 총독부외사과당국을 방문하고 물은즉 동과에서는 아즉아모것도 들은바업고 동신파신문으로서만 보앗슬뿐임으로 아모것도 말할수 업다고 전제하며 다음과가티말한다

종래 조선사람으로서 중국에 귀화한사람도 상당히 잇스나 일본은 이것을 인정치안엇다 또이것을 인정한다하여도 중국의 행정정책이 항상변경되는치하에서 중국인도 안심되 생활을 못하는형편임으로 만족할일이 아니다 종래는일본이 귀화권을 인정치안엇슴으로 조선인은 중간에서만 방황하고잇섯고 사상을가지고 운동하는자는 편의상 귀화하는 형편이엇다 따라서 일본이 귀화권을 인정한다하면 재만조선인의 대부분이 귀화하리라고는 반드시말할수업고 리해잇는사람도 순박한 동민들은 만히귀화치 안흘것이다 최근중국의 국내방이 다소변경되엇슴으로 얼마쯤 편리하기는 하지만은 남경정부의 정책이 만주까지 철커치 못한고로 귀화권을 인정한달지라도 중국에귀화한 조선인이과연옥지증진이될는지의문이라

醫學博士尹治衡先生責任推奬 東西醫藥研究所地方特約店大募集 全朝鮮農民社에서特別指定!!

東西治淋錠

●世界的자랑 醫學博士 尹治衡氏談

東西醫藥研究所에서新製한 東西治淋錠은 特異한原料로 研究의結果 一種特効의 藥劑로 臨床實驗의結果 淋疾患者에게쓰고 新藥으로 世界的자랑이될것을 밋슴니다

東西調經抱胎丸

一、오즘이 만코 살균이 잘되는것
二、절대로 위장에 고장이 업는것
三、가격이 절대렴으로 저렴한것

「동서치림정」 (藥價는一瓶 一圓二十錢)

아기낫키를 암만기다려도 아기를낫치못하는 부인에게 병이잇서 그러하다 그런데 이아기를 낫치못하는병을 고치는데는 동서조경포태환(東西調經抱胎丸)이라는 약이 잇습니다 부인네의 월경이 불순하거나 골치가 압흐고 허리가 압흔증세 백대하 자궁병 등에 특효가 잇는 약입니다 (藥價十九入一瓶 金三圓五十錢)

方名	効能	定價
東西强壯丸	貧血、營養不良、肢氣症、性的不能	百八十丸入金二圓
東西感胃丸	流行感冒、急性肺炎、氣管枝加答兒	百丸入壹圓 卅丸廿錢
東西調經抱胎丸	月經不順、過多、過少、子宮內膜炎、帶下	壹千丸入金參圓 五十丸入
東西黴毒丸	第三期黴毒에有効	壹千丸入參圓
東西治痢丸	마라리아 (학질)	一百丸入金壹圓 卅丸入金二十錢
東西止瀉丸	急慢性胃腸加答兒	壹百八十丸入金參拾錢
東西蛔蟲錠	蛔蟲驅除	二十錠入金六十錢
東西祛痰錠	氣管枝加答兒、肺結核、肺尖、喘息、咳嗽	百錠入一圓 五十錠入金三十錢
東西胃腸錠	胃腸加答兒及暴食消化不良	百錠入一圓 廿錠入金三十錢
東西治淋錠	急慢性尿道淋疾、膀胱加答兒	二十四錠入金一圓二十錢
東西結核錠	肺及肋膜結核、肺尖加答兒	百錠入金五圓
東西痔疾藥	內外痔核、外痔、脫肛、肛門龜裂、肛門病	十二個入一圓貳拾錢
東西와기닌	腦炎、子宮、膝炎、各種帶下症	十個入一圓五十錢
東西疥癬膏	疥癬、陰囊濕癬、慢性濕疹、皮膚乾癬	二十瓦入金三十錢
東西伊銀膏	一般腫氣、丹毒	十瓦入金三十錢
東西腺痂膏	一般傷處、고름씨、皮膚病	二十瓦入金二十錢

京城府勳井洞一九七 東西醫藥研究所 振替京城七二二五 電話光化門一三○四

東西結核錠

폐결핵은그초긔에잇서서는병든 사람자신이 병인줄을 모르고 지내는 것이 만흡니다 이 병은 전염성이 만흔고로 오래 방치하면 생명에 위험이 잇습니다 ... 東西結核錠은 폐결핵전문의 의학박사윤치형선생(醫學博士尹治衡先生)이 임상실험(臨床實驗)하여 특효를 증명한 신약입니다 (藥價二百錠入一劑金五圓)

東西祛痰錠

감긔가들리거나 혹은신약한 때에 기침과 담이 나는것은 괴로운일이올시다 ... 東西祛痰錠은 기침과 담에 특효가잇는 약입니다 (藥價壹百錠入一劑金壹圓)

●理想的大衆保藥 全朝鮮農民社 中央幹部 談

우리東西醫藥研究所에서創製한 藥을 原料品良否를 調査해본바 各種의處方과 藥과달나서 누구든지 安心하고 信用할만한 高價藥이고 또藥價가 廉하므로 大衆의保健藥으로 特히指定하엿다

運動競技

快晴한東南微風에
各種競技는白熱化
極東大會第三日

第二日經過繼續

中比女子庭球

中比女子떠블스試合은 第一쎗트에 五對五로 進行時 驟雨沛然히降下하야中止하엿다가續行한結果아래와갓흔成績으로中國이得勝하엿다

中 李牧丹・李杏花 (7—5)(3—9)(6—3) 카레아거・잉거요 比

女子籠球오픈

市岡高女對竹早高女의籠球오픈께임은 前半戰에4—7後半戰에12—8合計16—15로 市岡高女가得勝하엿다

比日庭球戰

日比庭球男子떠블스試合은 下記스코어로 日本의勝利에도라갓다

日 山岸・志村 (6—1)(6—4)(6—5) F아래곤・잉거요 比

比律賓은 第二쎗트에서 日本의失策을利用하야四對二로리—드하엿스나「쥬스」後에惜敗한結果元氣喪失되여 스츠레잇트로敗退하야 昨日單試合과合하야三對零으로 日本이優勝하엿다

中比籠球戰

中比籠球戰은二十五日午後七時五十分에 開戰하야 처음에는十對四로 比律賓優勢이엿스나中國의唐寶璧 陸鍾恩이力戰하야十二對十으로肉薄하고 比는『피데일러』와『필로메』兩選手가巧妙한『바운드파스』와『필드드로—』로써 十七對十三으로리—드하엿스나劉通常 陸鍾恩이活躍하야十九對十九의同點으로前半戰을終了하고後半戰에 中國劉選手가中央『크로스업』으로二點을得하기始作하야 二十四對二十八로 中國리—드하엿지마는陸鍾恩의反則이잇고比律賓이連絡을保持한結果三十九對三十四로 中國이惜敗하엿다

比日野球戰

日比野球戰은 二十五日午後二時三十分부터 (球)池田(壘)三宅 天知 藤田四氏審判下에比軍의先攻으로 開始한結果十A對四로 日本이大勝하고五時에閉戰하엿다 兩軍의멤버—와回數에依한得點은아래와갓다

比島	日本
4 에지엠	8 楠見
6 메만	4 田部
7 쉬베톤	5 森
5 세베다	3 山下
1 온시나안	9 桝
9 쌘토스	7 佐藤
8 카비오라	1 宮武
3 맨되날스	2 岡田
2 비라돈	6 村尾
打安三四失 數打振球策	打安三四失 數打振球策
三六 九五二一	四〇 一六 四三三

比島000102010=4
回數一二三四五六七八九
日本28000000 0A=14

各國代表者感想談

陸上個人競技에 日本選手가大活躍을演하야 壓倒的으로優勝한後各國代表者들은消然히아래와가티感想을畧述하엿다

印度選手監督談

처음으로 極東大會에參加한印度選手監督『카—츄』氏는말하기를『日本軍의活躍을目睹하고그進步된技術에敬服하엿다 우리들은 一點도得치못하엿스나『께스트』를盡하엿슴으로 次回大會에는 優秀한選手를派送하야奮鬪할覺悟이다』

中國選手코취談

中國選手코취『에스헐』氏는말하기를『日本軍의進步는 吾等의豫期以上으로驚歎함을마지안는다審判其他競技의進行에關하야는日本側委員諸君의勞力을感謝히生覺한다 우리의明星選手劉長春君이左足을逆하야豫期한成績을收拾치못한것이遺憾이다』

比律賓主將談

比島主將『츠리피오』氏는말하기를『陸上個人競技에 日本이優勝한것은當然한일로生覺한다 百米突과二百米突에서 「클로스께임」을演出하다가『곤서거—』君이二等에落伍된것은遺憾이다吉岡君의健鬪는賞讚함을마지안는다』

次大會부터追加
拳鬪選手權
代表委員에提案

拳鬪는 今回大會에 처음으로오픈競技로擧行하게되어 朝鮮人選手黃乙秀君外三人이參加하게되엿는데次回大會부터는 이拳鬪를選手競技에追加할提案을大會終了後 各國代表委員會에正式으로提出하기로 日本總務委員會에서決定하엿다

使用規則問題로
選手不滿遂爆發

今回에極東選手權大會開催當初에大會에서使用할規則問題에對하야主催者日本體育協會와全日本陸上競技聯盟間에確執을生하얏스나問題의紛糾를두려워서今回大會에限하야 極東『으룰』을使用하기로決定한結果 如何한新記錄이生할지라도 一切國際的으로承認치아니하는外닭으로參加選手士氣에重大한影響을주더니 二十六日陸上競技終了에따러서 參加選手들의 主催者側에對한不滿은遂히 爆發되어서 그責任者는 引責辭職하라고 昂然히叫號하는者가續出하야 本問題는漸次로紛爭의『클라이막스』에到達하는觀이잇다 이問題에對하야 日本陸上聯盟總監督岡部平太氏는興奮한語調로말하기를『今回大會에極東規則을使用하는것은 參加選手들에게對하야致命的打擊이다 如何한好記錄이出할지라도 世界的으로 承認치아니한다는말은言語同斷의날이다 比島選手츠리피오는 走高跳에 二米突以上을跳越하얏슨즉 이러한記錄이 再次出할지問題이다 이好記錄이 主催者側의不注意로世界的承認이못되는것은「츠리피오」君을爲하야뿐아니라 競技界에不祥事임으로 그責任者는引責辭職할지며 만일辭職치아니할때에는 우리는어듸까지든지辭職을要求하야 그對策을講究할터이다』

陸上水上兩競技에
國際規則採用
三國委員會서決定

極東大會規則使用問題로 非難이만타함은 別項報道와갓거니와 日•中•比三國의憲法委員會에서는 二十六日에協議한結果아래와가티決定하엿다

一• 陸上競技(日本提出)에는國際規則을採用할 但『햄머—投』는中比兩國이研究不足한故로 本種目에加入함을保留하엿다가歸國後에回答하기로함

一• 野球(比島提出)出場選手는監督以下十七名으로制限하엿섯스나一名을增加하야 十八名으로할일

一• 庭球(比島提案)는現在採用하는『데비스•컵•씨스템』을改正하야次會부터는男子四名 (떠블스二組) 로써採點法에依할일 但日本은庭球協會側缺席으로因하야 保留하엿다가今後更히協議한後에決定할일

一• 水上競技(日本提案)는國際規則을使用하야 『풀』은五十米• 種目은二百米릴레이를廢止하고八百米릴레이로決定할일

大會第三日成績

昨日 陸上個人競技에 日本이選手權을 獲得한後 極東大會는 第三日에들어갓다 慘敗한中國 比律賓 印度三國은 今日부터開始하는五種 十種及릴레이競技에서 敗勢를挽回하랴고健鬪할意氣를뵈이는中 野球는日本對中國의第一回戰이擧行되여 兩國베스트팀의烈火것흔接戰을 期待하는一方에 三年町『코—트』의 比日庭球戰은前二日의成績으로믜루워보면 日本의優勝은確實하지마는 連敗한比島의『아래곤』과『잉거요』選手가 日本의川地 鶴打兩選手에게對抗하야 如何한成績을顯出할지 興味를惹起식히며 籠球場에는 中日女子排球와 日比籠球戰이開始되어 兩競技에모다今日까지 優勝치못한日本이傳統的堅陣을誇張하는兩國과의對戰은深甚한興味로서 大會空氣는 漸次白熱化하엿다 此日은朝來로 南東의微風이불고天空에는片雲조차 그림자도업서서 正午까지 觀衆이競技場에六分假量이나 入場하야다만競技開始를 기다리고잇슬뿐이다

日中排球
中國堂堂勝利

日中排球一 『쎗트』는 大對一로 日本리ㅣ드하엿다가 更히九對二의差로優勢를支持하다가『싸이드•췌지』後 十一對十一의同點이되여接戰을 演出하야十五對十五 十七對十七로平行하다가 二쎗트도接戰으로八對八로進行하엿스나 日本夕陽에向하야調節이不好한 結果中國好勢로轉하야 陳錫炳丘廣燮曹廷贊의『킬』連發하야 得勝하고三쎗트는三對三 同點의外中國恒常리ㅣ드하야 丘廣燮梁速相曹廷贊等의 巧妙한플레이로堂堂快勝하엿다

日比籠球戰

日本對比律賓籠球戰은午後七時四十五分에開戰하야三三—二六으로日本惜敗하다

그멤버—는아래와갓다

比島 (F)피데일러• 필로메노(C)숄로본(G) 클루스레이노소日本(F)野村• 楠田(C)井上(田中大內)(G)土肥• 小林，大庭• 劍持

前半戰에 클루스 巧한『파스』와『슛슈트』로五對二로리—드하고大橋필드도로—二個를酬하야도리혀리—드한後莫上莫下의勢로十三對十三으로『해푸타임』된後後半戰에는『피데일러』『필노메』『클루스』의活躍으로二十三對十三으로壓倒하야田中• 土肥奮闘하엿스나『필로메』更히活動한結果野村의『오버—숏트』와土肥의『클로스• 업』도奏効치못하고三十三對二十六으로敗戰하다

男子庭球
單試合準決勝

極東大會第三日男子庭球씽글스準決勝은二十六日午前九時四十五分開始하엿는데『스코—어』는아래와갓다

岩崎 四—二 藤原
羽根 四—一 日向

男子庭球決勝

男子庭球決勝은아래가티岩崎가優勝하다

岩崎 四—二 羽根

女子比中庭球戰

二十五日雨天으로—쌔ㅅ트五—五로中止한女子庭球떠블스試合은比中試合은廿六日午前十時十分開始二——一로中國得勝

庭球單試合

鶴打對아래곤(比)의庭球戰은午後三時에 開始하야 아래와가티『아래곤』이敗하엿다

鶴打 六—三 六—四 七—五 아래곤

女子庭球 떽스히세슌 李牡丹對『카레아지』戰은二時三十分에開始하야

李牡丹 三—六 七—五 六—二 카레아지(比)

으로李牡丹得勝하다

日比女子排球

女子排球日本對比律賓은

日本 三二—〇 三二—〇 比島

으로日本側大勝하다

女子籠球

女子떽스히세슌籠球戰은아래와가티愛知淑德이得勝하엿다

愛知淑德 二九—二五 二〇—二二 單俱樂部

川地選手勝

川地(日)對잉거요(比)庭球씽글스는下記스코어로川地得勝하다

川地(日) 六—一 二—六 六—二 七—五 잉거요(比)

日中핑퐁試合

日中『핑퐁』試合은中國選手疲勞로因하야一回戰만擧行하엿다

村岡 3—0 周謙芬
呂仲九 9—2 森田
相澤 3—1 洪承爽
福土 3—0 陸周新
藤村 3—1 陸新相

千六百米突
릴레이決勝

千六百米突릴레이決勝 은아래와갓흔記錄으로 日本이優勝하다

一着日本팀 三分二十四秒二 (日本新記錄)
二着 比島팀
三着 中國팀

日本石原스타—트後 巧妙하게『코너—』를 轉하고比島와잇트走하야殆히平行이되다가 第二組에交代하다 比島컨더리巧妙히受取하야 日本蒲田을三米突떠러트렷스나 蒲田第三코—너에서追及하야 反對로三米를리—드하야 西와交代하다

西受取하면서『스파—트』猛烈하야北島『아랜볼러』를 三十米突떠러트렷슬時中國麥國珍은『아랜누라』보다도 七十米突느젓스나力走하야 四十米突差로短縮식혓다 西조금疲困되여中島에게引渡할時아란볼러의 差十數米突比島와 中國의差三十米突이엿다

最後의『앵커—』는 三國모다中島로서거 劉長春의一流選手로서滿場歡呼中에 中島의駿足이五十米의大差를 내여서日本新記錄을出하엿다 比島와中國의差도五十米突이엿다

五種競技
日本住吉選手一位

五種競技는 四國選手十餘名이奮鬪한結果 아래와가튼占數로日本選手住吉耕作軍이得勝하엿다

住吉耕作	二八三八點
神野武司	二六四一
築田秀治	二六一四
黑田保次	二六〇八

同各國總得點

日本	一〇七〇一點
比島	七一八七
支那	二四八六

十種競技

十種競技는 走幅跳에는 西田修平(日)六• 七七米 四百米에는 衣川福二(日) 五五秒六走高跳에는 齋辰雄(日)一• 七五米 百米에는 衣川福二(日)砲丸投에는 齋辰雄十一米七〇圓盤投에는 住吉耕作三八米〇一의成績으로 모다日本이리—드하얏는데 全種目完了後가가니면알수업스나 日本이優勝할것은確實할것이다

綜合競技第一日得點

一六〇〇米릴레이
日一〇• 比六• 中四
五種競技
日一〇• 比六• 中四
合計日二〇 比一二 中八

日中野球
日本21 中國3

日 中野球第一回戰은 二十六日午後二時三十分부터鏡付(球)新田 橫澤淺沼(壘) 四氏審判下에日本先攻으로開始한結果中國軍의奮鬪도奏効치못하고二十一對三으로大敗하고四時四十分에閉戰하다• 兩軍의멤버와回數에依한得點은아래와갓다

中國	日本
7 張榮安	8 楠見
4 陸樹楷	6 田部
6 馮玉和	5 森
2 蔡運平	8 山下
9 何東漢	7 桝
5 林炎	8 永井
3 程觀炳	2 伊達
1 鍾友	4 土井
8 馮恩賜	1 若林
打安三四失 數打振球策	打安三四失 數打振球策
三 三九三九九	五二 一〇三六一

日本 345132300=21
回數 一二三四五六七八九
中國 000200010=3

全高陽蹴球大會

東大門外에잇는 崇仁體育會에서는 第三回全高陽蹴球大會를開催할터인바 그동안諸般準備가着着進行되어 來六月十四五兩日間에擧行하기로決定하엿다한다

審判規定

一 審判은昭和四年度大阪朝日運動年鑑所載아一式蹴球現行規定에準함
一 競技用球는漢陽兵器製造所製球第五號로使用함
一 競技時間은抽籤日에發表함
一 競技順序는審判部에서決定함
一 抽籤한 結果相對便이 無한『팀』은勝者로決定한 相對便이棄權하는時는亦同함 不戰勝의效果는抽籤한當日에發表함
一 競技勝負는『꼴』로쎠定함但『꼴』이同點又는無할時는競技時間을十分式延長함
一 豫選競技中(하—푸타임)前에『꼴』이五點以上의差가有할時는競技는終了함
一 規定競技開始時間까지에出場치아니하는『팀』은棄權으로認함
一 審判에對하야疑議가生할時는審判部에서此를決定함
但右記以外의疑議는決定은本會로부터指定한場所에서二十四時間以內에發表함

觀覽者及應援者의注意

一 觀覽者及應援者의行動이大會秩序를維持함에妨害되는時는退場을命하는境遇도有할터이오니豫히承認하시오
一 本部는 大會委員의 事務所(觀覽席이아닌것)인즉無斷히出入或은占領마시오
一 選手의人身攻擊을아니할일
一 審判의正否를批評아니할일을注意하시오
一 此外의必要한事項은여러분公德에依賴합니다

大會任員

會長洪心篤 委員長徐相天 本部委員長朴商賢• 延鶴年• 元達鎬金光根•趙鍾恒•朴定緖• 劉東熙趙基英•吳基昌•朴魯元• 李鶴天金軾榮•李榮敏
審判 蹴球審判會
記錄委員 李勳•朴魯淵•尹熙泳
警護委員 高麗少年軍 車命坤 殷繹天•全興淳•宋晟潤• 洪性天
救護班 東大門外淸凉里世一病院 李東興• 陳江奎

三井對鐵道硬球戰

二十五日午前十時부터 鐵道코—트에서 三井物產會社對鐵道局의硬球戰을擧行한結果 前年에二回得勝한鐵道가 今年에도5—4로逆襲得勝하엿다

春期實業聯盟野球
殖銀4 遞信0

第一回戰에慘敗한殖銀은 陣容을整備하야 必死의勢로 遞信과相對케되어서 二十五日午後三時부터 京城運動場에서(球)生乃(壘)西村 吉田審判下에殖銀의 先攻으로開戰한바 劈頭부터殖銀이優勢를示하다가 三回에四球三個와敵失과坂井의安打로二點을得하고 六回에那須의三越安打와磯邊의三壘打로又復二點을加한後 遞信은殖銀投手高原의好投로打擊을制止當하야安打五本을散發할뿐으로서四對零으로 殖銀이奮鬪하엿다

쌧터리 (殖)高原——李榮敏 (遞)岡崎• 高野—成龍澤

三菱軍得勝
平實2 三菱3

西鮮實業野球리—그 平實對三菱第二回戰은 二十五日午後二時五分부터 三菱그라운드에서 小西(球) 川野(壘) 二氏審判下에 平實先攻으로 試合을開始하야平實 第六回 第九回에各一點식得하엿슴에反하야 三菱軍은 第一回에二點第六回에一點 計三點을得하야三A對二의스코어로 平實惜敗하다

全鮮씨름大會

中央基督敎靑年會主催로 第三回全朝鮮씨름大會를二十九日부터三日間開催한다함은旣報한바어니와 二十六日午後八時에參加選手가集合아審判員立會下에第一回戰選手의抽籤을擧行한結果相便便을아래와가티決定하엿다하며參加選手는實業界 專門學校 中等學校學生들을網羅한中北으로는 北靑 南으로는蔚山서부터參加하야空前의盛況을豫期한다

왼씨름
第一回戰

韓秉相 不戰勝
金東浩(普專)——吳炳植(鑑正)
韓洪一(職工)——金鍾駿(學生)
李圭容(京電)——趙載鵬(普專)
兪遠老(普專)——劉明烈(鑑正)
崔忠鏞(商業)——徐廷坪(普專)
李聖芳(協實)——韓泳源(鑑正)
金起夏(商業)——金敏植(商業)
崔長勝(普專)——朱炳天(商業)
李民和(普專)——張泳純(法政)
李顯承(學生)——李容〇(中東)
車鍾瑗(徽文)——孫政鎬(商業)
李根熙(法政)——裵炳奎(法政)
柳利鍵(北南)——趙 勳(普專)
金雲澤(商業)——朴仁澤(協實)
李鍾瑞(學生)—李新圭(孔德里)
金景培(鑑正)——黃漢祚(徽文)
車光益(徽新)——嚴同源(普專)
金宗元(普專)——玄炳浩(成興)
韓生山(協實)——金潤成(京電)
全世徽(商業)——申泰琬(學生)
劉 鉉(協實)——朴鳳出(普專)
李春浩(成興)——崔鉉兌(蔚山)
韓性傳(鑑正)——金陳淳(協實)
崔鳳樹(商業)——韓元鎭(北靑)
金壬益(學生)——全柱根(商業)
許永九(協實)——張晋潤(普專)
金基命(延專)——韓秉福(商業)
崔弘永(普專)——李求日(商業)
全石烈(商業)——金炳欽(延專)
孫鳳俊(商業)——李昌燮(協實)

바른씨름
第一回戰

林啓鎬(西部)—嚴同源(武道館)
康恒潤(普專)——嚴東柱(鐵路)
石漢均(三角町)—裵柱鎬(普專)
金潤成(京電)——玄炳浩(成興)
李元圭(本町)——金仁男(鐵路)
兪元根(徽文)——金陳淳(協實)
柳利鍵(北南)——金巡浩(普專)
金晴石(永登浦)—韓生山(協實)
金大得(水標里)朴裕福(積善洞)
朴大成(西部里)—劉 鉉(協實)
李新圭(龍江面)—河德亭(龍州)
朴仁澤(協實)——韓世容(普成)
許永九(臥龍洞)全龍福(水標里)
李聖芳(協實)—崔長元(樂園洞)
李元基(西部里)尹泳淇(忠信洞)
李昌燮(協實)—李根熙(孔德里)

第一 찰떳는 벗헤글지안는 クラブクリーム
구라부 美身 크림
이구라부美身구리무는얼골에美를增하며분질이잘되어서品質第一、거칠지안코、벗헤글지안어서畏히
皇后宮職御用品
으로의光榮을辱하는中입니다…
優良한技師에依하야製作한優良品
구라부洗粉本店謹製의
化粧의順序 가미이石鹼 구라부洗粉 구라부크림 구라부白粉 구라부頰紅 구라부粉白粉 美人
001979

화왕비누 花王石鹼
花王美는 健康美
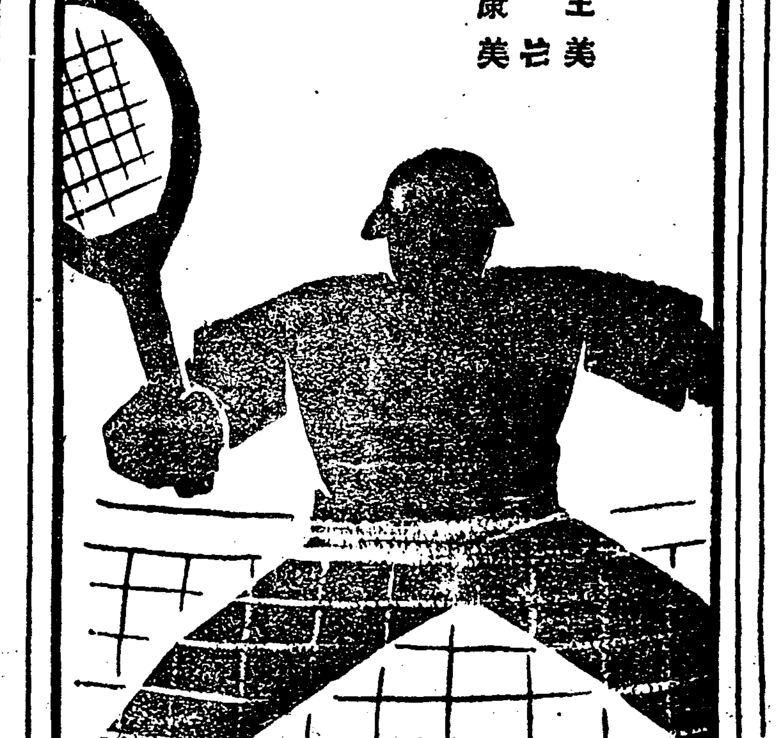

모루히네(阿片類)解毒藥의 世界的發見!
名藥 アンチモヒン 안지모히
阿片모루히네의慢性中毒에對하야、一日四五回、如何한重症이라도廿日以內에全治할수잇는空前無比의新藥입니다 患者諸君은速히醫家에게本劑의注射를依賴하십시요
●本劑는發賣한지이미參個年을經한바益益그需用이增加합니다 이것은本劑의眞價를表現하는것으로近年本劑와類似한種種의藥劑가發表되나하나도永續하는것이업섯슴니다、信賴하시고本品을愛用하시기를바랍니다 (說明書進呈)
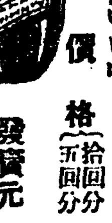
價格 (拾回分)金八圓 (五回分)金四圓五十錢 送料五拾錢
發賣元 本社 大阪市東區今橋二丁目(振替大阪三九三) 株式會社 黑田藥品商會 本店 東京市麻布區霞町(振替東京一三三九)

性愛三大珍書
特價提供 左의三冊組全部申込者에게는
○女子肉體의構造及生慾作用新研究
醫學博士羽太先生著 女性의赤裸々
◇性慾에對한煩悶의解決!

特價 八拾錢
○神秘의열쇠는지금우리압헤열니려한다 熱血逆流하는快感味!!
性愛의技巧
人生의味를아는것 참말로 滿足 性愛의技巧
○父母에도말못할神秘의謎!!

結婚初夜의智識
昭文堂珍書部 東京神田區錦町一ノ十二 振替東京七九六五四番

本日부터三大名畫一時大公開
유니버—살會社超特作大映畫 名畫 都會의哀愁 全八卷 原作 만예—지 女史 鬼才뼈우두푸에요—스氏大作品 名花메리—바—바라이온 主演
퍼스트내슈낼會社特作大映畫! 大雄篇 호이샤부 全七卷 名匠사두스엑레넨氏監督作品 名花도로시마—캘 大熱演 名星로월사만氏
퍼스트나슈낼會社特作大映畫! 스포—츠로맨스 最後의一蹴 卷七 原作 가사린부랏쉬 女史 名星미라—도우엔쓰氏作品 名星리차드바셀매스氏大熱演
貫鐵洞 優美館 電話光化門九三九五

김치 근치
피고름、알튼것은二十日이면멋고七十日간이면수십년된만성이라도 ... 平壤南門町電停前 直輸入發賣元 竹梧堂 振替京城一〇九九七番

運轉手養成設備完整西鮮第一 旭自動車學院 全學費五十圓規則書進呈 平壤 實習場有(平壤旭町二七)

有利 仕事 收入確實照會二錢要實物見本添 案內書進呈、時約代理店募集 大阪市港區九條北通三丁目 大東商會

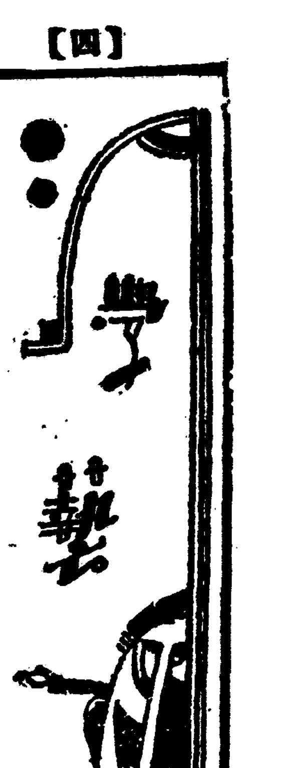

朝鮮古代史上의 諸問題 —眞番郡考— (八)

李丙燾

評論하면 그는在來의臨屯在濊國說에對하야 眞番在貊國說이라는 新見解를 가지고잇는터에 三國遺事(卷一)의 『前漢書昭帝始元五年 己亥 置二外府 謂朝鮮舊地平那及玄菟郡等爲平州都督府 臨屯樂浪等兩郡之地 置東部都尉府(鎭者朝鮮傳則眞番玄菟臨屯樂浪等四 今有平那 無眞番蓋一地二名也)라는記事와 다시東國輿地勝覽(平山都護府條)에『按漢昭帝始元五年 置二外府以朝鮮舊地平那及玄菟郡爲平州都督府(여기外지는 遺事에 依據한것갓다) 今府東牛峰聖居山即古之平那山以郡得名 疑府郡漢時都督府』라고하여잇는때문에

＝拘泥되어＝ 그는眞番은卽平那(平山)가되여야할것과平那玄菟(合해서)는 卽平州都督府가되어야할것을假想하고 드되어 上述한바와가티 眞番의西境을 平山地方에 또眞番의北境을 北部朝鮮의玄菟近邊인地에서 求하라고햇든것갓다그러나 나로서는 半島東海岸에잇는濊貊을 從來의說과가티果然二個國 兩民族의稱으로볼것인지아닌지도 亦是問題이고또한三國遺事以來 所謂二外府(平州都督府 東部都尉府)說은벌서오래전에南九萬安鼎福氏等이說破한거와가티 全혀無根의謬說이매 此等의僞說에據한久庵의言論도 또한스스로徒爾에歸하겟고— 勿論 뒤에말하는나의結論으로본다면 眞番平山說은반듯이非라고는 생각지안으나久庵의此說은 平那、眞番을

＝一地二名＝으로 假定한遺事의註와 平山의東쪽인平那山을遺事의所謂平那그것으로解釋하야『漢時의平州都督府』(實際도 漢時에는 그러한것이업섯다)라고 擬定한勝覽과의輾轉再誤의僞說에 據하기때문에不可하다— 그리고久庵說의가장큰缺陷은 眞番의北境을成川殷山附近에 比定한事實에잇다

成川殷山近邊은 卽大同江流域의地오 本來부터 朝鮮本國(後의樂浪)에 屬하여야할곳이다 그럼에도不拘하고 久庵이이것을眞番의北境에 擬定한것은 큰誤見이다 要컨대久庵이眞番의中心을 貊國의 舊地라고稱하는 春川地方에 求하고그北境을 朝鮮本國의一部分이될곳에까지

＝推定함에＝ 對하야는 아모래도 贊同할수업는것이다 이러케久庵이 힘드려發見한卓越한論法은 그結論때문에生光스럽지못하게되고말엇다 先師吉田東伍博士도 曾往에 이貊國說을固執하야 臨屯은 濊國의故地라고傳稱되는 江原道江陵近邊이라하고 眞番은 貊國의地라고말하는 同道春川地方이라고하엿스나 前言과가티大體 이濊貊을 二個別國으로取扱해오던 先進의傳統的見解가果然正鵠을 어든것인지아닌지크게考慮를要할만하고 비록그것을正解라고 본다하여도 이濊貊은 三國志(魏志)와 後漢書等에서부터 비로소나타나는것으로 史記와漢書에는 本是볼수업는族名이다 史記에보히는 穢貊(或은穢貉)은또이거와는다른것으로 夫餘高句麗等

＝滿洲族의＝ 汎稱이다 史記에는 다만 眞番이라든가臨屯이라고만하여잇는것이普通이다勿論後代에 나타나는族名或은國名을溯稽삼아前代의것을推知할수잇는境遇가업는것도아니나 그境遇는相當한理由를要하는것이다 또한비록從來의傳說에依하야 濊貊을 二族或은二國의通稱이라고 解釋하고그래서이것을 只今의江原道方面에配當하야 一은臨屯이라하고他를眞番이라고보아도 實로다음과가튼疑問이 이러나는것을抑制하기어렵다 卽江原道와가티 偏僻하고게다가 山岳만처바힌地域에 今日과달라 그時代에(漢의當局者가)實際로郡縣을두個式이나 開設할必要가잇섯는지업섯는지常識으로미더버도그러케推想하기는 어렵다

＝그럼으로＝ 나는이眞番貊國說에는 아모래도首肯하고십지안타 그러면고다음의潛方說은엇더한가?

大體도 潛方說은淸末의學者楊守敬(惺吾)의提唱한新說인데 氏는 그의文集晦明軒稿中에收集되어잇는 『汪士鐸漢志釋地駁議』에서 이것을敍述하엿다 나는이論文의拔萃를 稻葉岩吉氏로부터 特히惠與함을바더서 비로소楊氏의眞番潛方說을詳細히知하기에이르럿다

五月創作短評 (五)

廉想涉

恩姬夫妻(李泰俊—新小說)— 所謂『콘트』 비슷한것이라고할지? 小說다운 格式을갓초은것은아니나 輕快한興味를붓기는한다 그러나 『나는 그들에게對한비판이 만은합니다』고 作者가한거와가티 評者인나도 『그들에게對한비판이막연합니다』고나할가!… 그러나다시생각하면 漢族이라는니보다도 現實社會에나今代人에게서는 到底히차저볼수업는 性生活이나 變態的心境을作者의空想으로그린것이나아닐까? 事實이와가튼 變態性慾者가잇슬까? 日本의谷崎潤一郎의어느作品에서 이와類似한變態性慾者를 描寫한것을보앗스나겨우가좀달으고 또 그것은一時的情婦이엿다 本妻—或은本妻될 사람을 이처럼闡披히한다는것은 아모리 世代가밧귀고 所謂그時代時代의尖端의尖端을 것는다하드라도想像키어렵다 人間性—愛慾과嫉妬가 그것을容許치안흘리라

○

山童이(蔡萬植—同上)

이作品은『풀롯』에서부터 失敗하얏다 第一節을 보고서는金相玉이나 權爰玉이가튼人物이나오는가? 하는 好奇心과을하야가며 쓰는作者의고지식(다음의評할『쏫』에서와가티)도딱하지만 처음에는왕청뛰게엉뚱한수작을해노아서 讀者를뭇짜지쓸고나가는것은 약은솜씨이나뒤에가서 갈망을못해노흐면讀者의反感도 反感이려니와作品으로서 失敗다

○

둘재에는 반듯이失敗라고는아니하겟스나 主題가넘어나平凡한新聞로만쓰감인것이오 또이것은 欠이아니라하드라도그다 文學은品格、品位를일허서는아니된다 文學의努力은春畵를보여주자는것이 決코아니다 春畵를보고 시시덕어릴사람에게보여서 조와할것이면文學的價値의 七分以上은업는것으로보아서틀림업슬것이다

『순천령감』가튼老人이 허구만타이러한醜雜한無用의人物일스록에 奸臣이忠義를부르짓고大義名分을 압세우듯이반듯이醜態을먼저쳐두는다 그밖고더럽고社會에害毒을 끼칠이實은閣貨아니라 남의잘되는나라의七八十되는事業家 政治家들보면우리社會는이들의醜態가 心事를리고볼수업다 그것을생각하면우리는 이러한作品을選擇하야그를拔擢하고 反省케하는것도조호나 이題材의取扱이單純하고深刻한記錄的要素에 缺乏하야結局新聞『로맨쓰』的입에홀려버렷고더구나最後의措處—最後의審判이라하야도조타—가업섯다

○

作者는그『漢老』에對한解憾이잇는듯이暗示를 주라고는하얏스나정작骨子가되어야할 그것이다만 김며나라든山童이가뛰어드러갓다가 얼마만에뛰어나왓다는몃마대로만 表示한것은失手이다 失手라느니보다도에로틕한場面을親切히 描寫한데에比하야 主客本末을顚倒하얏다하겟스니 이것은作者에게여간貧弱과 여튼솜씨는잇서도깁흔觀察과 複雜한事件이나 場面에는손을대일力量이 不足하거나또는性格上그러한데에 興味를갓지안커나 그도저도아니면『풀롯』을거기가지 쓸고나갈삭준낭根氣가업서서 마치習字쓰는아이가칫字는楷正하게쓰고 끗흐로갈스록마우날려버리듯이 날려버린것이나아닐까?

○

簡單한暗示로만지나치지못할—이作品의 가장劇的效果와倫理的價値를가진重要点이요또最高의『크라이막쓰』를 몃마대로집어칫슬뿐아니라 當初에山童이가限死코 안나가랴는옥섭이를웨내보냇든가? 『고만두어라내가내가마ᄒ하고 이불을번적들고나가서 무슨핑게든지대이면될것이아닌가? 여기에自然스럽고 必至不可避의情景이배첫다 그다음에옥섭이만하드라도그만한경우에 抵死爲限하고謬避하라면 못하얏슬가?作者는다만作品을 쉽이라는데만汲汲하야 周密한考察이缺如하얏섯지나안핫슬가? 그外에山童이가漢然히 나간다는것도우습지만옥섭이가 그자리에서울틀로自殺하랴써처드러가는 것도拔巧로서 拙劣한것이요山童이가그소리를듯고 주승하고섯다가주인령감잇는데로 뛰어드러간다는것도 아될말이다救할사람부터救해노흔뒤에 비롯오復讐도하는게아니냐(此項了)

産兒制限論考 (一)

醫學上으로본

醫學博士 鄭錫泰

英國서 엇더한動物愛護會員인老婆가길을가다가 馬車夫가힘에못켜서하는 自己의말을 몹시도따리며구박하는것을 보며에아모리動物이지만은 哀憐한마음을 참지못하여그馬夫에게相當한代價을 支拂한後即時로그말을屠殺場으로끌고가서 죽이고말엇다는말이잇다 그러면

그老婆 의心情은 確實히 慈善의徹底하엿다 評하지안을수가업다

이원이아니라우리가 日常目睹하는바이지만 蜜蜂群은우리가생각지못하는 殘酷한生活法을取하고서잇스니거들은 劣弱한者거나그러치안흐면 生産力에充分치못한愚劣者는 조금도容恕가업시 죽여버리고반드시優秀한者로만集合하여 一社會를建設하여가는 生活을하고잇다 人類間에서도이와가튼事實이잇스니太古부터希臘에서는將來에國家나社會에對하여不利할듯한條件이잇스면조곰도서슴지안코

乳兒時 에죽여버리는時代가잇섯고 羅馬時代에도天生으로虛弱하거나 不具癈鈍한者는죽이고 勇敢하고도强力이잇는者는 生存케하여서 富國强兵으로 자랑을삼다가有名한基督教信者인『바렌치니안』帝王이人道고法律이 許할수업다하여一切厳禁을하고말엇다 또埃及에서는 昔日에强姦罪를犯한者이면 반듯이去勢術를식혀왓스며 昔日朝鮮과中國에서도宦官에 去勢를施行하엿섯고伊太利에서는音樂家들에게 이러한法을使用하다가 比較的近世까지이르럿다 一八七八年에『레오』第十三世

法王이 卽位하자 이러한術法은非人道的 習慣이라하여드듸여禁制가되고만 歷史를가지고잇다

이러한것은 다太古와近世에일이다 그러나現下米國에서는아직까지도 이와가튼法律이實施되여잇는곳만 十二州가량이나잇스니 即『캘리포니아』洲等에서 實行되는實例를들자면 性慾的犯罪가 二回以上 主犯되는者에게나 殺人犯또는精神病院에 收容된低能者等에게는반드시 外科手術을實施하여서生殖能力을 剝奪식히며 아울러『알콜』

中毒者 花柳病者 癩病者 一般精神病者 重症인肺結核 白痴等에게는 法定結婚을許하지안는法律까지잇다 그러면 이러한現象을統括하여볼진대 自然이 支配하는 엇절수 업는 生存競爭의見地로서不得已한 進化論法으로도 생각지안흘수업다 그런데 이現象의結果로 貧弱한國民을改良하여 充實 健壯한民族을 人工的으로 만들지안흘수업게된 故로이것은各國政治家며 社會政策家들의頭痛거리로서 벌서十七八世紀며부터 英 伊 佛 獨等諸文明國인先進國에서는 相當한

學者間 으로부터 엇절수업시 産兒制限의必要를 主唱하게된것이니 이는勿論人類優生學上 政治上 經濟上 社會上 觀察로서 叙述하여온바이다 그런데 其中에서도 有名한學者가 英國의『말사스』가비로 소이러한 慘憺한경우를論破한것이 即一七九八에『人口論』으로부터 世界에公開케된것이다 이것이 始初로서人類學上大革命을 이르키게된原因이라할수가잇다 그의論旨는 即 『人類의性慾及 生殖力은 恒常旺盛함으로 出産數는반드시死亡數를 超過케됨으로

人口는逐年增加함을따라

人生의 必要한食物의不足됨을 이르킬것이니 일로서人生生活의危機를 到來케됨으로미리부터 早婚私通을禁하여産兒의制限을 勵하라』는것이다 셰만안이라 그는『멀지안흔將來에 食物이缺乏할을알아人類는營養不良으로 衰弱하게됨으로 豫測지안흔 무서운犯罪는 限업시生하리라』는豫言까지하여왓나 그反對派인『색레스』는 이러한論理明確한學說에도不拘하고 一種의空論으로서 産兒制限은 罪惡과道法上許할수업다는 謬見으로 區區한紛糾로서犧牲者도 만헛스나 終當은一八七七年에『트라이스델』이總裁가되여『말사스』協會까지組織이되자.和蘭에서도가튼

團體가 成立되여 『早婚을避할지라도 妊娠을豫防하되子孫은二人以上이되지 말게하라』는産兒制限機關이 비로소世上에나타낫다

宗教定義의批判 (八)

哲學博士 金永羲

眞 理의根本主體와 內的調和가됨을 宗教는渴望한다 비록抑鬱과 不公平이잇스나 終當에는勝利하리라고 信仰하고人生觀을가르침보다 宗教는善에勵力을주는 그價値의根本主體인 最高實在와 調和하려는것이다 藝術의美안흠 우리의삶을高潔케하는것이업다는것以上으로한거름더나가서 美의主體될그最高實在와한마음으로調和되려는바이다 사람의가장갑잇는것은 뜨거운 사랑이라는 愛至上主義보다 한거름더나가서 사랑의原動者인 實在에서限업시흘으는 사랑의샘을 마음껏마심을 宗教는經驗하려는바이다

有 限한사람으로 無限한實在 虛僞에헤매이는者로서理의主體인 實在 不滿과醜惡에서살면서 美의主體인 그實在 乾燥한 이生에不滿을늣기면서 사랑의根源인 그實在와 神秘的經驗을 渴望하는것이 宗教生活의 큰部分이겟다 宗教는 이不滿과 좀더큰自我의發現을 渴望함에서 起因된다 卽自己가 가지고잇는 以上의價値를가진 그主體者에게서 自我의權力을 擴大하려는 渴望에서 起因된다 이는엇더한局部的價値를 要求하는것이아니라 主體者인 그實在를 願함이다

이 神秘的 經驗이야말로宗教의 肉血的要素이겟다 이經驗이宗教와道德을宗教와藝術을價値를區別식히는點이다最上實在와調和되는 그情緖는宗教生活의獨特한것이다 누가한벗을사랑한다면그이의知識 或은그이의어엽븜 그이의머리人빗그이의姿態그이의눈빗 그이의몸매 或은그이의말을 사랑하는것이 當然하다 그러나 그이가 眞正그벗을 사랑하면 그이의몸매와눈빗 그이의姿態와머리人빗 그이의어엽븜과 말씨 그이의知識과 技能의主에者인 그벗自身을 사랑하는것과가티 宗教亦是 慈悲 博愛平和 好意 모든 善

眞 善、美의價値를 尊重히 理想삼는것이아니라 慈悲博愛、平和、好意의 모든價値의主體者를 崇拜하는것이다 그主體者와 調和되는情緖를 渴望하는것이다

이것이야말로 뜨거운바다속에自我를 써서넌다 는 붓는불김에 自我의 가슴을 뜨겁히는宗教生活의 經驗이다 고요한 새벽녁구비진 山들이싼와이는 벌들아래김흔참속에든것가틈에 호흡로이러나서소리업는듯한 宇宙에서들니는듯한 그實在者의낫을對하는듯이 神秘的經驗을늣길때에 더할나위업는 고흔빗으로 피여잇는 그힌붓송이를보고 그아름다움으로 나타나는

그 實在와調和가될때 가지는 그經驗을宗敎는勤脈으로녀이게된다

農村아들의行進曲

南宮琅

가ㅣ갸ㅣ 거ㅣ겨ㅣ 글외는
소리
좋은목이 터지도록 글외는
소리
목청도다 글외일며힘센주먹
무릅치며 맹세한다 글잘외
자고

올라올라 네말이참정말이다
새조선을 쌀고나갈 힘센이
주먹
굽히굽히 하늘굽히 붉은벽
돌집
그속에는 병신들만 우굴거
려도
우리들은 농촌아들 씩씩한
아들

순하고도 씩씩한농촌의아들
올라올라 네말이참정말이다
우리들은 농촌아들 씩씩한
아들
캄캄하고 쓰러지는 좁은방
에서
무릅꿀코 업드려서 글을외
지만
샛별가튼 두눈에는 불이붓
는다
우리들의 두눈에는 불이붓
는다
올라올라 네말이참정말이다
우리들의 두눈에는 불이붓
는다

中國의名作小說 『紅樓夢』의考證 (三)

梁白華

그리하고서이중은그로부터色即是空煩惱即菩提라는眞理를깨닷고마참내이름을情僧이라곳치고石頭의記錄을곳처『情僧錄』이라하얏다 그런데또東魯의孔梅溪라는사람이다시『風月寶鑑』이라고이름을짓고 그뒤에曹雪芹即이小說의作者란사람이그舊齋悼紅軒中에서이글을보기를十年이나하고 刪削을 다섯번이나하고 目錄을 세우고 章回를나누고 또

새로히이름짓기를 『金陵十二釵』라고하얏다 이것이 即이小說이 이世上에나온緣起이다

이와가티 이小說의시작은水滸傳第一回의發端과가티되엇다 그리하고 第二回부터 榮國府의 賈政의公子 賈寶玉을中心으로하고 이에 柳腰花顔의情魂인 金陵十二釵의正冊 即賈家의四艶인元春 迎春 探春惜春과寶玉의 愛人林黛玉 其他王熙鳳 巧姐李紈 秦可卿 史湘雲尼僧妙玉의十二美人을 配하고다시 侍妾丫鬟等 十二釵의副冊 二十四美人을 副로하고賈家의諸公子 外家의兄弟僮僕等을加하야 總計二百十三人의男子와 二百十三人의女子(이것은어떤 好事者의計算이다)를錯綜配合하야 金瓶梅을나우기

一百二十回에미처 붓을비롯오거두엇다 그리고붓을거두는데도 다시그空空道人을불러어내어背便條일에 이른렷다가몰아와서 紅樓夢의作者를맛나보게하는等 大計劃大規模에結構가 細密하고用意가周到하야禍福이 서로通하고吉凶이서로伏하야 局面이變하고情態가萬化하것마는 마치실에구슬을꿰어논것갓고 全篇이消滴九十萬言이나되는大作에 彼此關係가整然하야 活는생로하아곰實로窺數을 마의안케하는古今東西第一의 人情小說이나원래天地秀麗의氣는男子에게鍾하지안코女子에게鍾하는것이다實로女子는情塊니커水滸는主로

三十六男兒의剛德 을多種多樣으로 寫出하얏시마는 紅樓는 이에反하야 金陵十二釵 三十六美人의女性美를各人各樣으로 發揮하기에힘써溫柔 嫺秀 閑雅 淸高 純如 執着 嫵媚 淺薄 陰險等 모든情海의波瀾을 曲盡하야 男女兩性의悲歡離合 嬉笑怒罵의心理狀態를 詳細히 演述하얏다 그럼으로 엇던學者는 水滸와紅樓를 比較하야評하기를 水滸는 氣로서 勝하고 本書는情으로서 勝하며 水滸는 勝하며 本書의快하므로서勝하고 本書는의健한으로서勝하며 水滸는奇로서勝하고 本書는平常으로서勝하며 水滸는綠林豪傑의風俠을 描寫하야

紅樓佳麗의心緒를 描寫함으로서勝하야 水滸는氣를描寫함에 豪宕에至치아님이업고紅樓는 情을描寫함에 精緻를지아님이업서 彼와此가 中國小說의二大明珠라 大才가아니면 엇지 이를시울수 잇스랴하얏다 아닌게아니라 本紅樓一書는 이를終始함에 胃便條下의頑石과 靈河岸上의 仙草等荒唐한 이야기로 되얏지마는 그中間의말한事實은 아조平平凡凡한日常茶飯事로 무슨神奇怪異한것이업스며 可驚可愕할것이업스며 다만 世上의眞實과 人情의機微를 寫出하자는것이 그企圖인듯하야 그目的한바를 能히 일우엇다할作品이니 이것이 本書의推稱할만한點인가한다 그런데다가中國의가튼人情小說의

金瓶梅도또한傑作 의하나이나 그것은 好夫淫婦이것은 才子佳人 그것은 市井小人 이것은 執袴少年그것은 世間一般의下層의醜劣關係를 발한것이기때문에 甚히野卑하지마는 이것은 富貴紅樓의上流社會를 中心으로하얏기에담에 몸시 士君子의愛玩하는배되엇다

出發의노래

柳在衡

나는 거리로가란다
農村의동무가 흙김치는곳
工場의동무가 속삭이는곳
그거리로 그거리로 나는가
란다

나는 일직이 바다가그리웟
지
넓고 깁고 언제나變함업는
自由의象徵—
파란바다가 그리웟시

나는 일직이 寺刹이그리웟지
고요한寺刹이 그리웟지
和의象徵—
나는 일직이 樂齊도그리웟노
라
가마니안커서 옛사람의말을
더듬어가는
精神의糧食—

나는 일직이 사랑도 그리
웟노라
보드러운 異性의肉에안기
는人生의歡喜—
달콤한 사랑도그리웟노라
그러나 나는 벗달앗도다지
금의 나에게는
自由도 平和도 精神의糧食
도 人生의歡喜도
아무것도 오직아름것을 쇄
달앗노라
이제는 이미 靑春도 꿈으
로화하매
血管에 더운피 도돌기전에
몸은情熱을 북이안시고 거
리로가란다
나는 거리로가란다
農村의동무가흙김치는곳
工場의동무가속삭이는곳
그거리로 그거리로 나는가
란다……끚—

狂奔 【186】

廉想涉作 申樂浙畫

공포 (五)

『벌소리는아니지만 화를버럭내인것이 제생각에도 무색한듯이 선옷음을치면서피스톤을케 (원량이) 가슴에다가대이고(작난감인가?아닌가?……이방아쇠를 잡아단여보릿가?)하고 실진한사람처럼 열열웃더니 또다시 멋숙해 지면서(얼마나 살세상이겟소만은십사풀디면 이것한밧이면 모든게다ㅣ 무사라첨될게아니겟소!)나 만저보는듯이 한참피스톤을 만적어리다가 가방속에축드릿드라고 쇠를채어버리겟지요!………』

『에그 무시무시해라 그런건어머서 생겻드람?』

숙덩이는 원량이말에귀를기우리고안젓다가 눈을커다케뜨고 소리를친다

『호신용으로허가를 마튼것이겟지요』하고 원량이가 대답을한다

『사상이 위험해가는줄 알변야 경찰서에서 벌서빼서라도갓슬테데……!』

서운엠상을 가지고 나선것이이상하지 안혼가? 안읫말도……』하며 숙덩이는 겁이더럭난표정을 지어보인다

『자커나선것일집 모르는게아니라 그걸위주로 불이시각하고가는모양인데 하여간괄괘에하든거몽이라든지 말이 이상하드란말슴애요 그야말로 안헐말도……!』

두남녀는 서로말씃헤가서는『안할말로……!』는흠한마듸씩하고 뒤를홋쳐버린다

렁감은 머리人속이 한층더뒤숭숭하야젓다 뉘놈의말이 올흔시도모지 판단을 할수가업섯다 『설마정방이가……』하는밋는마음이 업는것은 아니나떠날케하든거몽이라든지 말이사실그러하면 사람의일을 또몰을일이다 (원량이라는놈이그짓말이다!) — 이러케도몰려생각해 보앗스나 원량이가아모리실업슨 놈이라도 빨간그짓말을 지어내서 할묘리는납슬것이다 설혹정방이에게 악감을갓게하라고 리간책으로그런다하드라도정방이 가죽은사람이아니요밀이주일후면 도라와만나볼사람인데 어린아이가

『그야 돌으시요』하며 원량이는 다시말을넛는다

『실업슨 작난의人 소리겟시요만은 하여간 병후에좀이상해진것가태요』하고 원량이는지금 자긔가 한말의 의취를다시부인해버리듯이 이런어림벙벙한소리를한다

『암으렴! 감옥에서 고생을하고만 나와도 달라질것이데 게다가 염병으로 죽다사라낫스니까 의례그럴것이지』

숙덩이는 맛장단을친다

『게다가 요새는 또한가지 번민이 생겻지요』

원량이도 또장단을마친다 뎡감은 두남녀가 주거니밧거니하는소리에 귀를기우리고 무슨생각에 멀건히 정신이팔려안젓다가 이말에 고개를 번쩍들면서

『무슨 번민이란말인가?』하고 엿정스러히 무럿다

『아ㅣ ㄴ을시다……』하고 원량이는 쭘쩔해보엿다

『못지안하도 경옥이때문이란말이겟지요』하고 숙덩이가 말을가로맛고나서

『글세 아까부터 그럼겁니낫지만은 정방이가 영화회사에드약을하랴간다고는 하얏지만실상은경옥이를차즈랴나선것일지모르는데 그러기로 그런누

아니면야숫죄생패매기의 그짓말은못할것이라고도생각이든다 나종에는 정방이를 보낸것이잘못되엇나?…… 하는생각을하얏스나 (그래도혼자간거와달라서진태가엽헤잇스니까!) 하는안심도 업지는안핫나

『이왕이면 을순이까지안동을해보내시는게 조핫슬것을!…… 암만해도 마음이 안노혀요』

원량이는 한참진한듯이 이런소리를하얏다

『참그래!』하고 숙덩이도맛장구를쳣다

그러나 령감은자긔가 지금막그런생각을 하든터이라 귀에솔깃이 들리긴하얏지만은 원량이의말이 비웃는것가티도들리고 생각이미처 거기까지가지못하얏든것이분하기도하야

『못가실혀! 잔소리들 말어!』하고화를 버럭내이며벌떡니러서버렷다

이도 렁감의뒤를따라 니러나섯다 그러나 렁감은회축회축사랑으로 나가면서 오늘처럼에자긔가 또뒤를따라 떠나몰아하는 생각을해보앗스나 회사人일을생각하면 돔을빼치나설것갓지도안헛나 령감은긴렬거우에안커서도몸부림을하고십흠반차마음을간정할수가업셧다

▲당신을참으로곱게하는

白色美顔水 (백색미안수)

백색미안수로한화장의아름다움은다만회거나고움에만쓰치지안코말할수업시청신하며삽바랑이부래그린것가티회고도어엽브게보입니다

◇ 백색미안수의화장은참으로흰들지안코수고와시간이오래걸리지안습니다급하게하드라도홀륭히곱게화장이됩니다

◇ 또화장솜시가서투르신분도거칠거나기름이셰어서백분이잘아니오르시는분도백색미안수면홀륭히고웁게오릅니다

◇ 백색미안수는도곡약학박사의화장품연구소의독특한연구로써완성된화장품으로순수하야무연임으로연분의념려가는것은조금도업습니다

멀리외국에까지

소문이놉흔물분

美顔白粉本舖 東京 大阪 桃谷順天館

新作品完成 五月中旬 封切 人氣의期待、朝鮮映畫— 잇지마지어다

東洋映畫社 第一回作品 僧房悲曲

五月二十七日부터 大公開
◇유나이텟트아지스트社超特作
鐵假面 全十二卷
監督……아란도완氏
主演……다크라스훼어방크스氏
三銃士의續篇은鐵假面에
映畫이다참으로人氣잇는훼어방크스氏에活躍!

◇월리암폭쓰社超特作
四人의惡魔 全十二卷
監督……F、W무르노우氏
主演……자넷트께어나氏
촬스모—톤氏 메리—당칸氏
바리—노—톤氏 난시도레기—실氏
파—럴막드널드氏

階上三十錢 階下二十錢均一
特別料金無
(豫告)幸運의星아스팔트 어머니와아들 新아靑春 乳歡의집 부엉이 그女子를그렷케만들엇너냐 나는探偵이다 여긔가天國이다

파라마운트社 곡쓰特作 朝鮮劇場 電話光一二八一

五月二十四日낫부터 超特別大興行
◆獨逸우파社超特作映畫 알뻬산더뽈으푸氏監督
東洋의秘密 十卷
니코라이코린氏 말세라알베나氏 가반베드로윗치氏 세이다파로氏
하에스트라빈人
映畫가만히하여도映畫中의傑作이다 映畫가운데詩와가티아름다운表現을가진映畫가엽는것도아니면만이映畫는엇지도이러케나름다울가? 봄의感觸가튼그香氣

◆월리암폭스特作映畫 일프레드이그린氏監督
모던出世鑑 七卷
에도몬드로오氏 로이스모란孃 主演
雄辯家 特權家 名醫家 社會家 音樂家가될수잇다 고出世를하게되는것은아니다 貴公子하이式 現代出世法은奇想天外珍無類의 던세스!

戰馬 六卷
쌔씬는氏主演
이것은西部劇이아니다 大興을背景한人情活劇
高級常設 團成社 電話光九五九番

朝鮮初有의 벗터의 흔式 殺陽映畫
○□△超特作品
말못할事情
提供……李 攝影……朴 主演……鄭 晶 李 雪 月 氏 氏 氏
團成社

녀름한철을 빗나게할 의복、모기장은 어떤것이 류행인가
시세는 별로 싼것은 업다

류행은 쉴새업다 한가지류행이 시작되어 가두에채 퍼지기도 전에 한구석에선 또다시새류행이 시작되여 어제까지 번쩍이든 소위류행의 첨단은 이미

류행의 락오자가되여 가두에버림을 밧게된다 그리하여 자긔의 취미 자긔의 요구대로 몸맵시들낸나는어보다도『류행의 첨단』을걸어서……』가 소위무던들의 표어이다 더욱녀름은 곡선미의해방시절이다 세겹네겹식 겹처입어도 속까지꿰뚤려보이는 엷은옷은 젊은그들의 풍부하고도부드러운 곡선을 그대로그리며무드러운 향긔를뿜고잇다 이에류행의첨단을 차저헤매는 젊은녀청을 하로에도 수십명식며하고잇는 모상점을차젓다

『무엇무엇해도 **인조견** 이케일만히나가지요만또빗차고 조흔것을 입으시는분도만습니다 더욱일반으로 신녀청가는분들은 권과달러 색갈이라든지 모양가튼것을 이상한것을만히구하십으로 우리파는 사람도 자연히 손님의요구에 응하도록 새로새것을 갓추도록 노력하지요 참달리지구말구요 권가트면 통히팔리지도안흘것인데 지금은 모도들 그런것을 조화하십니다 아마문화시대가되여 그런지요』붓치는손님들의 대답을 잠간피하고자 웃음을띄며 이러케말한다 일반으로보아 봄보다 그다지 싸진것은업스나 흑매쳐에오권가량식 떠러진것도 잇다하며 금년은 미색과항에보라색이 류행하는경향이 보인다 한다

흰것이 로는묘이새로된것은잇스나 그밧게 대개모도쓰는것이며좀새로운것은교직으로화운사숙란사동이라하며 자세한것은 알에와갓나

교직
신행사 한자륙십전
회원사 동륙십전
별문생고사 동륙십전
생고사 동사십오전
진주사 동사십오전
회순인 동사십오전
당황라 동삼십오전
동삼십오전

원견
신행사 동일원
회원사 동일원
별문생고사 동일원
생고사 동구십전
진주사 동구십전
회순인 동구십전
나외사 동삼십전
외사상 동삼십전
동 하 동이십오전
당황라 동칠십전
한산백저 한필십삼원 부터칠원오십전까지
광낭포상 동오원사십전
동 중사원칠십전
동 하사원십전
커황라(생)상 이원사십전
동 하일원팔십전
동(백)상 이원팔십전
동 하 이원이십전
해동커 일원오십전
치마가음
보원(숲) 한마일원오십전
동 무지보일 일원십전
교직보일 구십전
순인보일 팔십전
불라사 오십전
한자사십전
삼십오전
(以上大昌貿易株式會社調)

금년에는또여러가지 문보일이만히 나왓다하여 새로운것으로는『화문조셋』으로치마한가음에 십일원사십전 십원오십전의고가를보이고잇다한다 (사진、문보일화문조셋으로보일은특별렴가로한가음에삼원이삽전식이라한다(和信商會調)

모기장
망사문장 한간치 삼원
동 한간반 삼원오십전
동 이간 사원십전
생초문장 한간 륙원오십전
동 한간반 팔원오십전
동 이간 십원오십전
은조사 한간 구원오십전
동 한간반 십일원
동 이간 십이원오십전
(以上和信商會調)

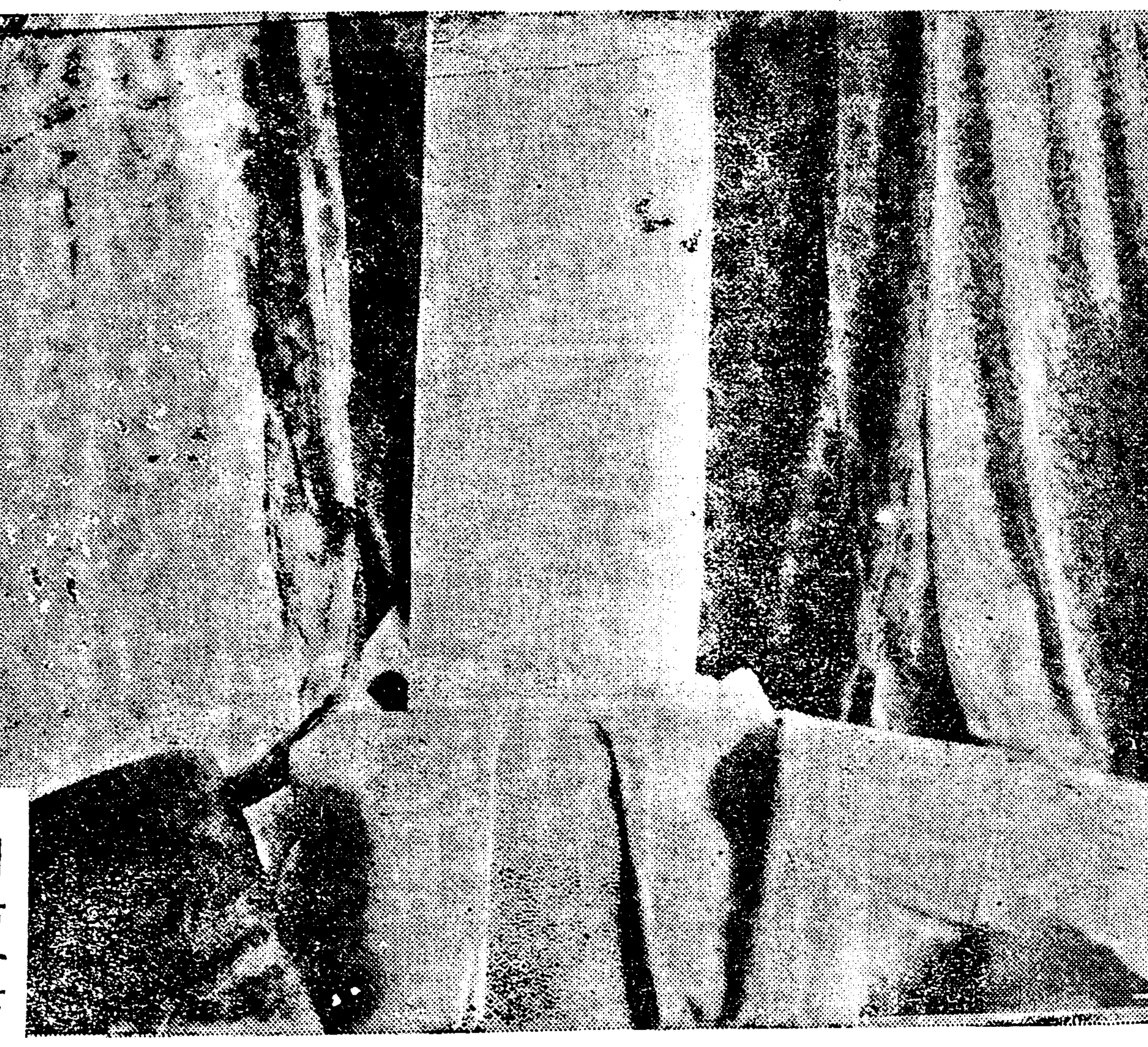

여름옷감

海外奇聞

【옷트】한개에오백만원

▽…미국 케일가는 재벌(財閥)『케익·몰간』씨는이번에 오백만원을 드려서 세계케일가는『옷트』한개를건조하고최근그진수식(進水式)을 거행하엿다 그것은『콜세아』(토이귀혀적선)라고 하는 괴발한 선명(船名)을 가진배인데 한가지자미잇는 사실은 일천팔백구십구년『몰간』씨의부친이건조(建造)한『옷트』가역시『콜세아』라고불홍이 붓허서당시『옷트』중에 백미(白眉)이엇다 『콜세아』는 배수량(排水量)이천칠백십이톤(二千七百十二噸)배기리가삼백사십삼피ㅣ트폭천마력의석유연소선항속력(航續力)이만오천마일강철이외는 견목(堅木)과『마호가니』를쓰어호화하게 꿈엿는데 승조원은 륙십명이라한다 이것도돈만흔 양키들의 작란!

이변간잡잠고죽엇다

▽…『미네아포리스』의『센트포ㅣ근』에사는회계사(會計士)『쪼ㅣ지·프레스톤』씨는 일천구백이십팔년일월십일에승합자동차에 친것이 원인으로혼수상태(昏睡狀態)에빠저종종의수당을하엿스나의식을회복지못하고 그후 이년동안을혼수상태에 잇다가 최근에결명하엿다한다 향년이 일흔다섯 혼수상태중은특별한인공영양법에의하야겨우숨을부처든것이다

가정의학

【問】出生後十個月되는女兒가約二個月前부터기침하기始作하야只今은매우갓기며괴침이繼出하야呼吸이참참이막힌니다百日咳갓사온데그治療法이如何합니가(一讀者)

【答】百日咳가트면治療法이複雜함으로말하기어려우니病院으로다리고가시요

【問】엇던에는각금精神이앗즐하며아모精神이업시되오니무슨病에根源이나될는지요治療法과將次에病勢와病名과病原因을자서히紙上에알려주시기를千萬伏望하나이다(평양一讀者)

【答】診察하야보와야原因이나治療法을알겟소

【問】生은今年二十五歲의胃弱者이온데한三年前부터배속이압흐기를每日三時로每食後마다約一時間씩지내면배곱우흐로압하苦心中飮食을먹으면압흐지안코또아조空腹이면압흐지아니하와前年度에京城醫生에게診察하야服藥하엿스나効力이無하오니엇지하엿스면조흘가요자서히가르켜주시요

【答】症세가胃『아도니』가틈으로항상飮食을적게먹으며適當한運動을하고자극성食物은먹지말며速히醫療를밧어야하오

【問】一、本人은農村生活을하는데數三年前부터洋紙도배를하엿더니좀이甚多하야困難하오니좀이업서질약을아르켜주십시오 二、本人이六七年前에自轉車를練習하다가失手하야顚覆되여서허리(腰部)를닷첫는데그直時藥을써서나엇섯더니다시年年히도커서苦楚中이올시다무슨藥을쓰면奏効케슴니까

【答】一、空氣의流通을충분히하고光線의소통을잘하게하야室內에溫氣를除去케하면自然히防止가되오 二、이病에는『사리지ㅣ루상나도리우ㅁ』을服藥하야特効를엇기가어렵니다局部에다가『鹽酸시노메닝』이나『캄포리정』『라지후오ㅣ루밍』食鹽水等의注射를너어보며이와갓치하야도낫지안호면整形外科에手術을밧아보시요

【問】生은二十歲된男子올시다그런대胃가故障이잇서그런한지食後에는氣가잇서長時間을두고呻吟하며頭腦가압허頭痛는그만두고라도목구멍이갑갑하야氣管을하며몸이大端히不便으로지내온시가한달이나됨니다此病은무슨病이며治療함에는무슨藥얼마가량이면治療할수잇슴니까(速히알고십흠 ·淋○周)

【答】胃弱과氣管이조치못한것갓하오니治療를밧게할것이며무슨藥을얼마나먹어야할지는보지안코알수업소 (李蓉浩氏答)

쳐녀름의우울은 동물게에도
안라가운이시절울침울속에서 자살하는원숭이도잇다

인간사회에도 자살(自殺)도 망 가정싸홈이가장만흔 이우울한쳐녀름을 죽뭏철월것은 동물원의세계에도 큰수난의쌔로 동물원에가는데서도 특별히주의하야 길러야한다합니다 동물게에서는 륙칠월이되면 이미생식 시긔의 반이상은지나 임신할것은 이미 다임신되엇스며 그밧게 다른것들도 향락의봄을치르고 난피로에 몸이지쳐 모도다향락의비애를 늣기고잇는쌔라합니다 그리하야모든동물을기르는데케일어려운시절은장마쌔날보는오후그후로는비오는날보다도흐린날이 그들에게는케일불쾌한모양으로 상커를내이며 더러운냄새를내는동물은 한층더악취를 발한다합니다

◇

중에도 표범은특별히 긔분이변하기 쉬운동물로 쳐녀름흐린날에는 말할수업는 우울한표정과동작을 한다합니다 날이야덥던춥던 비가오던해가나던 도모지무관심한것은『뎀』은사막에사는동물이라합니다다 즉락타타조등이라합니다다음원숭이는케일사람과갓가우니만큼두통과가튼신경계통병이잘난다합니다다이것은비단원숭이뿐 아니라육식동물(肉食動物)은모도다른동물에비해신경계통병에 걸리기쉬우며 더욱이 시절에심하다합니다다범 사자 코끼리가튼 사나운것들이케일 광포하게 되는것은생식시긔로이쳐녀름철에는 그들도 이미애닯는 침울속에 묵묵히날을보내는모양이라합니다

◇……◇

다음원숭이에게도 자살이 잇서 일본대판 동물원의통계를보면 자살이둘 발광(發狂)이하나가잇섯다하며 현재 간질병을갓고잇는것이 또하나잇다 합니다 그밧게 삼각관계를 이른커추한싸홈을 계속하고잇는것은 흔히보는일로 별로 특별할것도업다합니다

어린이차지

『아문젠탐험긔』(十一)
로왈ㅣ·아문젠 著 康根守 飜案

아직까지 이십사호정 과이십오호정이잇는 사히는 여간멀지가안엇는데 두비행정이 실리워잇는 어름덩어리와 어름덩어리가 흘러가는조류관계(潮流關係)로 이상하게 도갓가워젓습니다 이쌔 이십오호정에서 신호가왓습니다

『그러케날만작고 보내다가는 목숨이 위태하다 식량(食糧)에도관계가잇다 이십사호정이 날수가업다면 내버리기라도하여라 세사람은될수잇는데까지 힘자라는대로 음식을질머지고 이십오호정으로오너라 지금이쌔 조흔 긔회(機會)라고 생각한다』

엘쓰워스·쎄드릭손·옴할의세사람은 곳이신호를쏘차 옴겨갈준비를 시작하엿습니다 그리하야 먹을것을잔득 배랑(背囊)에다너허 잔등에다걸머지고 흐집으로만든 쎅ㅣ드와 스키ㅣ등을가지고 이십오호정을향하야 떠나기로작뎡을 하엿습니다

『아이쿠머니 나죽는다!』

세사람은 지금곳 써질듯써질듯한어름위를 삽붓삽붓 발을옴겨노흐면서 이십오호정이 잇는곳을차차 기어가듯 갓습니다될수잇는대로 어름이크고 그럿치안흐면든든하여 보이는놈만 골라갓슴니다 만은어름과 어름이갈나저서 건너뛰려야 뛸수조차업는곳이 한두곳이 아니엇슴으로사실상 죽을번 하엿습니다 『옴할』과『쎄드릭손』은『스키ㅣ』를 달고잇섯스나『엘쓰워스』만은아메리카식의『간지키』(雪鞋)를신고잇섯습니다 건너가는 어름은 발을옴겨 노흘쌔마다 옹실옹실하고흔들려서 간담을 써늘케하게합니다

세사람은 정말조심을 무섭게하면서 압흐로압흐로 나갓습니다 크나큰 어름산이나 어름덩어리는찬밥첨심 먹기지만은 죽푸러지둣푸러진 어름덩을 성큼성큼건너뛰면서 가기는 사실위태하엿습니다 큰일이 날듯날듯해서 조바심을 하면서 억지로건너가는데『엘쓰워스』는

『아쿠머니!』

하고뒤에서『쎄드릭손』이부르짓는소리를 듯자마자 깜작놀라서 확도로섯습니다 그러자 또다시 바로자긔뒤쪽중간에섯든『옴할』마자

『아이쿠머니!』

소리를칩니다

그순간『엘쓰워스』는자긔가디디고스는어름까지 뒤집혀 지려는데는 놀라지안흘수가 업섯습니다 그는 깜작놀나서 벼락가티다른어름으로뛰어올랏습니다 그리고『쎄드릭손』과『옴할』을바라보니 쏘두사람이 다ㅣ물에 싸저서고개만남실남실합니다

『엘쓰워스』는자긔의위태한것은 조곰도도라보지안이하고 우선『쎄드릭손』을자바살어올렷습니다 그것은 그러케쉬운일은안이엇습니다 『엘쓰워스』가『쎄드릭손』을쓰떼올리는데『옴할』은

『아니무나죽는다!』

소리를질릅니다

그는 그차디찬 물속으로풍덩싸져서날카롭기칼날보다더한어름장을 겨우 한손인지 두손인지로붓잡고 떠나려가면서 몸을아푸푸뱃고잇습니다 더욱밀려가는 조수의물결은 곤두박질을처고 그바람에 어름장까지도마자 발칵 뒤집힐려고합니다

『엘쓰워스』는『옴할』의동별미쪽으로 손을너허 옴할의지고잇는 보스짐을 옹겨 자엇습니다 그러나 엇더케 괴운차게물컵이쓰는지『엘쓰워스』마자물속으로 드려가게 되엇습니다 이쌔어름판에 너부러젓든『쎄드릭손』이 다시 정신을차려보니 눈압이핑핑도는듯하야 기어들면서 이를악물고『엘쓰워스』를도와주엇습니다

나는『쎄드릭손』과『옴할』이 물속으로 싸지는줄을 알엇습니다 그러나 다못 그목소리만을 들을뿐이엇습니다 나의 동무가지금 물에싸져 죽게되엇습니다 그러나나는그들을살려주려갈수가업섯습니다 그들의 목숨을살리기 위하야는 손까락하나도놀려줄수가 업섯습니다 나와그들이잇는 거리는너무도 먼ㅣ까닭이엇습니다 가우에 쩍지안흔어름덩어리들이 지금 죽엄과싸호고잇는세사람들을 가로막기까지하엿기때문에 어느쪽인지 알수조차 업섯습니다 나는그저그들의 목소리만을 들을뿐이엇습니다

나는 그때생각하엿습니다『고만이다』하엿습니다 멧사람이빠젓느냐! 빠진사람은누구냐? 나는눈을 감고 여러가지로 비참한생각을 하엿습니다 지금까지 눈압흘 가로막엇든어름산연흐로 사람의 그림자가나타나기를 시작하엿습니다 하낫 둘,세까지 나와앗습니다 세사람은 모다무사히 사라나왓습니다 나는깁벗다 그러나『깁벗다』는말은그때그당시의감정(感情)을말하기에는 너무도 약(弱)한말이엇습니다

『엘쓰워스』의 이용감한 행위는결코『쎄드릭손』과『옴할』두사람만의 목숨을 살려준것이 안입니다 실로우리들 여섯명일행의목숨을 살려준것입니다 왜그러냐하면여섯사람의힘을합하지아니하면이십오호정을어름속에서써러낼수가 업섯든것입니다

『엘쓰워스』가『쎄드릭손』을쓰

映畫演藝

새로히創立된 『씨나리오』作家協會

영화사업의 발전과가치당면히잇서야할『씨나리오·라잇터』協會는 지난이십륙일 시내황금정삼정목배팔십삼번지 (黃金町三丁目一八三)에서힘재씨나리오창작에힘쓰고 잇는리효석(李孝石)서광제(徐光霽)안종화(安鍾和)김유영(金幽影)안석영(安夕影)등제씨가 모이여가지고조선의 씨나리오의 대중화(大衆化)와 그의창작과연구를위하야조선씨나리오·라잇터협회(朝鮮씨나리오·라잇터協會)를조직하여가지고 사무소는권긔장소에두기로하엿다는데 동회의 선언규약과 회원은다음과 갓다 한다

─宣言─

一、우리들은全大衆의利益을爲하야映畫劇本의創作과研究에從事함

─規約─

一、本會는朝鮮씨나리오·라잇터協會라稱함
一、本會는同人制로함
一、同人의씨나리오의發表는同人會를經由하야發表함
一、同人은一週一回式會合함
一、會費는每月五十錢으로함
一、同會入會의資格은씨나리오의創作及研究의從事하는者로써 同人三人以上의推薦으로써入會함을得함
一、本會는幹事二人을置함
一、同人의씨나리오의發表는本會規正의記譜를使用함

◇同人氏名 李孝石(幹事)徐光霽 安鍾和 金幽影(幹事) 安夕影

日本巡業中 裵龜子孃
日活의入社?

일본구주(九州)각지를순업중인배구자(裵龜子)일행은여러곳에서 연출기능은 호평을밧고잇스나무대장치가 아직 불완전하야서 유감이라하며 조선사람이라고 낫추보는관계로 곤난을바더왓다는데 그동안에 만히진보가되엇스며 적으로회에는 무용에대한 리해가적은모양이나 구주에서는수곡팔중자(水谷八重子)와웅본좌(熊本座)에서권후하야개연하얏다고한다 그동안 일활회사(日活會社)에서권속으로입사하야달라는 교섭이 잇섯스나송죽좌(松竹座)에출연을하야보려고 승락치 안엇다하며조선,충아리랑는각처에서환영을밧어 길거리와『카페ㅣ』가튼데서『아리랑아리랑』하고노래를부르는소래를들을수잇다고한다근일은당진시근송좌(唐津市沂松座)에서흥행중이라고

라듸오 (廿八日)

午前十時○分氣象概況、各地天氣實況▲十時四十五分 料理製法『너트넝면』日用品價格▲正午時報뉴ㅣ스
午後○時二十分 라듸오學校▲二時十五分家庭講座 兒童과家庭指導(一)金德文▲三時四十五分뉴ㅣ스▲六時○分談話▲六時三十分英語講座▲七時○分뉴ㅣ스、翌日順序發表▲七時二十五分洋樂▲八時○分特別뉴ㅣ스▲八時二十分吹奏樂▲八時五十分秘東올림픽大會뉴ㅣ스(東京)▲九時○分라듸오劇(東京)▲九時三十分南道短歌金秋月▲十時○五分氣象概況、各地天氣實況、時報 保健體操

神經衰弱에
ユーキリン 유ㅡ기린
本品은燐及칼슘에有機性化合物로
神經衰弱。結核性疾患。姙婦。授乳婦等에게適用됩니다
粉末·錠劑·膠囊劑가有함——說明書進呈
東京寶町 三共株式會社 大阪、臺北、京城
三共の藥品

이런돈버리
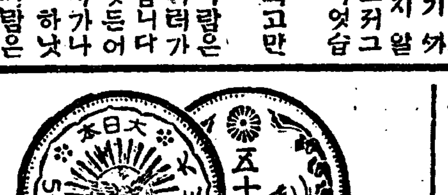
此品一枚六十五圓에買收
여러분十錢二十錢五十錢銀貨를額面만쓰시지만年號에依하야數百圓도되는高價의것과一錢銅貨中에도百圓以上으로팔니는高價의것이잇습니다今番文錢堂에서出版한圖入價格付의目錄을各家庭에備하시고出入되는貨幣를調查하야큰돈버리를하여보시요만히사드립니다
大日本古錢金銀銅貨幣 銘鑑一册 (三十七錢 送料並) 切手는四十錢노내시요
安東縣四番通七丁目三番地 古金銀貨幣類買入所 文錢堂 振替京城一八七五八番

東京蒲田 日本自動車學校
フオド、スター、シボレー、ビツク其他各車多數聯觀機同試驗場完成
東洋唯一에理想的教授를노라葉書로申込次第學則案ー書白頁送呈

哲學博士 松隱 金永義先生作 新刊詩集 故鄕을떠나서 定價六十錢
總販賣店 京城鍾路二丁目八二番地 博文書館 振替京城二〇二三番
開城南大門內 誠文館 振替京城一五四三八番

朝鮮日報社京城販賣所 電話光化門一八七番

人妻美를
保全함에安産의秘訣로婦人病을完全히快差케하는中將湯이가장合理的이오
中將湯 중장탕
左記症狀의분은 속히中將湯을
主效
◎子宮病◎頭痛眩暈◎血の道◎神經衰弱◎ヒステリー◎不眠症感冒◎產前產後◎腰足冷込◎浮腫惡阻◎下腹痛み◎月經不順◎こしけ、血脚氣

定價	
試用分	二十錢
三日分	五十錢
七日分	一圓
十五日分	二圓
二十三日分	三圓
四十五日分	五圓
八十五日分	十圓

參圓以上은振出容器附
特히……子宮內膜炎帶下症이甚하신분은子宮產藥中將湯을併用하라
本舖 津村順天堂 本店 東京市日本橋區通三丁目 支店 大阪市東區

ウテナ 우테나
하얏케 아름다운살결에!
빗나는五月!
땀나는때、기름만흔때입니다。
여드름생부라지나기쉬운때입니다。
『우테나』를!
누구나하얏코아름다워지는
굉장한人氣의『우테나』를!
어서『우테나』를가추어노으시오。
初夏의『우테나』는
美와幸運의『우테나』
살빗검은분에『우테나』
검룸은분젓흠은분에『우테나』
개기름、흐르는분에『우테나』
여드름생부라지나기쉬운분에게는아름답게되는『우테나』
『우테나』는
全國의藥店、小間物化粧品店、
大百貨店에잇습니다。
正價 一圓、二圓、三圓
東京發賣元 ウテナ本舖 久保政吉商店
55-30

運搬勞働組合員 九十餘名도動搖

組合長不信任問題가擡頭하야 咸南勞働會問題續報

함남로동회와 로동자사이의 복잡하고도 험악한분쟁의 모든진상은 련일보도한바어니와 요지음에는 또다시 전긔함남로동회의 직속단체(直屬團體)인 운반조(運搬組)의 로동자구십여명이 조장불신임문제로 동요되기 시작하야 문제는 또중대화한다는데! 이제그자세한 내용을들으면 전긔운반조의현재조장은 함남로동회 감사(監事)로잇는 리모인데 로동자들은 전긔리씨는 우리와가티 짐꾼을맨다든가 역을흘리며 가티로동하는 동무가 아니고 아모하는일도업시 조(組)에 수입되는금액을 똑가티 분배하야먹으니 이런불공평한일이업슬뿐아니라 리씨는우리로동자의 리익을위하지 아니하니 도저히그대로 둘수가업스나 그들은배후에 권력이잇는까닭으로 조금만불평을 가지게된다면 또한해고를식혀서 일도못하게하야 우리는 애매하게고혈을 착취당한다고하며 로동자의불평이 극도에달 하얏다고한다

解雇恐怖로 不平도말못해 고혈착취하는조장을 運搬組組員 談

운반조의 조장불신임문제로 구십여명의 로동자들이 또한동요되기시작하얏다함은본항보도한바인데 이에대하야 로동자모씨는긔자에게말하되 『우리가 속에는불평과불만이산가티 싸혀잇습니다 입금은동태짐(荷)한짝운반하는데 십칠전밧든것을지금은십일전으로 락하하얏슬뿐아니라 일거리가업서서 한달평균 수입이륙칠원밧게는되지안흡니다 이것을 가지고 엇지생활을지지할수잇습니까? 그리고더욱억울한것은 우리조장이라고 하는사람은고주의사환질을하면서 로동자의 피를 가만히안자서빼라내임니다 그래서 배척하고십흔 생각은 만흐나그를불신임하고 보면 우리들을권부해고식히여일도못하게할터이니 울면서 게자국먹는세음으로억지로 참아가면서 속에잇는불평도말못하고지냄니다 그러나만일해고를식힌다면가만이잇슬수는 업다고말한다

不信任을한다면 組長辭任不讓 나는돈먹은일이업다 運搬組組長 談

이에대하야 조장리씨는 말하되 『나는로동자들이 버는돈을한푼도먹은일이 업습니다 그들이나를그대로 일보라고 할수업다고하면서 가티 배당을하겟다고 하는고로 거절치는 안앗습니다 그리고 또내가 들어온동긔로말하면 고주측에서 함남로동회에서보증하는 조장이 아니면일을식히지안켓다함으로 로동자들을위하야 드러온것이고 돈에침을흘린다든가 엇던 야심을가지고드러온것도 안입니다 나는로동자들을위하야 고주에게 교섭하야일도하게하고 입금도 더밧도록노력하는동시에 고주가 업시는로동자가 일할수 업스니고주들과잘타협하는것이우리의득채이겟지요! 그들이 불신임을한다면 이자리가 그리명예스러운 자리도아니니 이상사임이라도하겟습니다 다만한 타협이잇서야 로동자들이 살수잇다는 로자협조(勞資協助)를 력설한다고한다

會議中中止된 總會續開杳然 회원들이간부를배척함으로

함남로동회에서 총회를 개최하엿다가 류회를식힘에 대하야 로동자들은 요구서를 제출하야도 듯지아니함으로 항의문까지 보내엇다함은 이미 보도한바인데 함남로동회에서는 요지음은 로동자들이 모다궐긔하야 간부를 배척할뿐아니라 로동시장은 살긔가 등등하야 함남로동회의부리를 다매하는때임으로 자체의 지반을 유지함에잇서서 크게곤난한 시긔이라하야 총회는엇느때에나 개최될는지 아직막연하다고한다(원산)

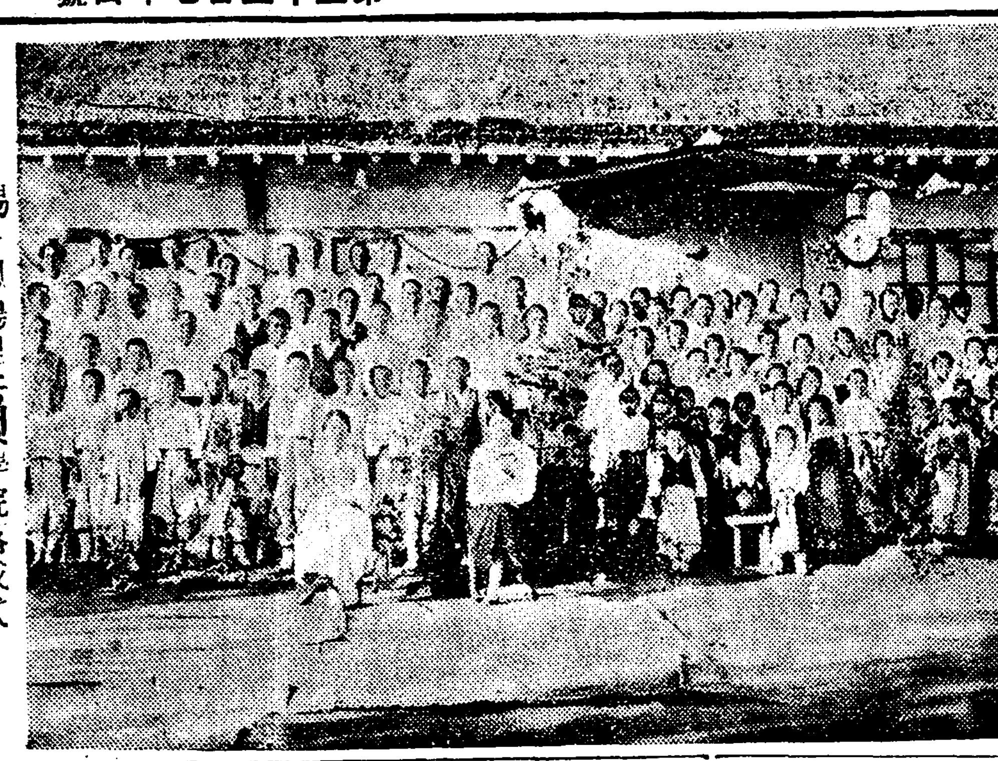

楊州鳳陽里농벗學院落成式

求靑光支創立

전남구례청년동맹(全南求禮靑年同盟)에서는 광의지부설치준비회(光義支部設置準備會)를조직하고이래 저반준비에 로력하여오든바 지난 십칠일 하오팔시경의 청년회관에서 제일회 준비위원회를 정택근(鄭澤根)씨의사회로 개최하엿다고한다(구례)

◇準備委員
一、庶務財政部李相岩金貴善
一、巡廻部李相岩權成七鄭澤根
一、議案作成部鄭澤根權成

家貰를値上 時代逆行으로 보통에서갑절늘을려 平壤仁興里家主가

평양부대동경찰서(平壤府大同警察署)에 인흥리(仁興里)유곽주인십삼인이 련서(連署)하야 진정서(陳情書)를제출하엿는데 이제그내용을 알어보면 유곽의가주는 작년십월까지 집세십삼원밧든것을 일약 이십원식치상을하는외에 보증금 이백원식증수를하고 가옥의수선까지 차가인에게 부담을 식히나 하며 이곳의가임은평양일반의시세(時勢)보다 약이배의 고률(高率)에해당함으로 갓득이나 가입치하운동이 맹렬한오늘에 여사한폭입(暴賃)은도저히묵과할수업다하야 그와가티 진정서를제출하게된것이라고한다(평양)

密陽市民運動會

긔보밀양시민대운동회(密陽市民大運動會)는 예정과가티지난십팔일 밀양공립보통학교교정에서거행하엿다한다(밀양)

釜山靴職組大會

부산양화직공조합(釜山靴職工組合)에서는 지난십팔일오전 열두시에 부산청년동맹 회관에서 대의회정긔대회를 개최하엿다한다(부산)

◇討議事項
一、敎養에關한件 一、夏期講演會開催의件 一、迷信打破의件 一、作業部에關한件 一、園遊會開催의件(來六月一日)

◇執行委員
委員長 李善雨 委員 卞德潤 李啓明 金河鉉 李英守 吳盛根 金相玉 金東洙 金道允 金武甲 黃點得

七、設備部金容先李宗浩李遂寧▲大會時日一九三○年六月一日▲場所光海靑年會舘

烏山聯合會舘 建築키로期成

경긔도오산사회단체연합회관건축긔성회(烏山社會團體聯合會舘建築期成會)에서는 작년십일월부터 회관건축공사에 착수한이래 만난을 무릅쓰고 맹렬히활동한결과 지난이십일오후구시부터 집행위원회를 연합회관에서개최하고 다음과가티토의결정하엿다한다

◇討議事項
一、經過報告 一、會計報告 一、落成式의件 一、會舘使用에關한件 一、維持方針의件

松井新幹委員會

전남송정리 신간회송정지회에서는 루차 집행위원회를 개최코저 하엿스나 사정으로지연되여 오든바 지난십칠일오후 팔시삼십분경에 송정리 본정동리 상근씨 집에서 사회집행위원회를열엇다한다

一、臨時大會召集의件 一、委員辭任의件 一、會館問題에關한件 一、會費徵收의件 一、會務會員整理의件 一、本部指分航鐵民狀況調査의件

金輸出을禁止 銀輸入附加稅와 지난십칠일부터 安東縣海關에서

안동현해관(安東縣海關)에서는 지난 십칠일부 안동현해관포고제사삼오호로 포고를발하야 금은에 대한수입세삼할징수와 금의수입금지를곳실시한다고한다(안동현)

◇檢査委員 委員長 李奎錫 委員 徐潤圭 林星禎 金相鎬 崔成鶴
◇作業部常務委員 卞德潤 李善雨 金道允 李啓明 金河鉉

●釜山少盟委員會‖부산소년동맹(釜山少年同盟)에서는 예정과가티 지난십팔일 하오팔시에 당지 청년동맹회관에서 제일회 정긔대회를 박승도군(朴勝道)의 사회로열엇다한다(부산)

◇任員
新任執行委員長金性道 委員 朴勝道 鄭長浩 李得雨 朱禹甲 李鍾浩 李春雨 文永培 柳昌任 李成守 朴攸泰 男舜 柏雜斗 正

◇討議事項
一、敎養問題에關한件 二、未組織少年에關한件 三、兒童文庫設置促成에關한件 四、支部

滿浦線促成運動 지나간오월이십일에 住民들이期成會組織코

대동강개수긔성동맹회(大同江改修期成同盟會)에서는 지난 이십일 평양철도호텔에모여서 금후의운동방법과 다름장구하엿다 하며 또만포진선(滿浦鎭線)의 실시촉진을 위하야 평남합동(平南合同)의 벌개의긔성동맹회(期成同盟會)를 조직하고 대동강개수와 호응하야 맹렬히운동하여 목적관철에 로력코저하며 대동강개수는 본년도에 공사에착수하야 명년도예산에는 칠십만원내지 백만원을 게상할것을 총독부당국에요망하라고한다는데 이와동시에 만포진선(滿浦鎭線)도실시케하고저 철도용지(鐵道用地)매수에착수하엿다 고한다(평양)

一、設置促成에關한件 五、維持資金收方針에關한件 六、落選會開催에關한件 ▲時日六月一日(日曜)午前八時出發▲集會場所釜山靑年同盟會館▲場所東萊海雲臺

春川貞明女校 指定運動 학교관계자들이

지난이십삼일오후두시경부터 춘천정명여학교(春川貞明女學校)강당에서 열린 동교학부형후원회총회에서는 년래로 숙제중에 나려오든 동교지정인가 문제에 대하야 여러가지로 의가 잇슨후 류한익(劉漢翼)차진순(車鎭舜)김민수(金敏秀)삼씨를 운동위원으로 선정하야 지정학교 인가운동에 매진할것을 만장일치로가결하엿다는데 동교는 이십여년의 력사를가진학교로 현재보통학교졸업생이 륙십여명에 고등과까지 설치되여잇스며 학급수도 총사학급으로 학생총수백명에 달하며 남감리교회녀선교부의 소영학교로 내용이상당히 충실한터이나 다만지정학교로 되지안흔관계로 비교적학생이 령청하며 졸업후 상급학교입학에 곤난한점등 컷차지정인가 운동의 필요를절감해오든바 필경그가티구체운동에나가게된것이라한다(춘천)

●李花中仙特志‖긔보전남벌교(全南筏橋)에서는 조선청화가 중선(花中仙)의특지로 미약한벌교녀자야학을 돕기위하야 본지방인사들과 아울러 수일동안 노력한결과 이일동안 흥행한실수입된 금일백오십원 이라는 금액을 전부녀자야학에다가 기부하고 오원이상의가격되는 학생용품을 각학생들에게 동정하엿다한다(벌교)

◇委員▲執行委員金順化 金敬訓 崔千鎬 朴開天 申鳳洙 文入文 張錫柱 成東基 崔根 正得 金正玉 秋敎鉉 朴德 喜 盧出伊 金鼎鉉 沈在德 徐老富 文錦圭 金京洙 金潤洙 金亨孝 禹丁俊 朴貞根 朴宗夏 安秉石 徐長金

委員選擧 一、會員募集에關한件 一、班組織確立의件 一、自體敎案에關한件

●黃洲憲君美擧‖전북익산군웅안면석동(全北益山郡熊安面石洞)에서 거주하는 황주헌(黃洲憲)군은 오는 이십일 모친박씨(朴氏)의 회갑(回甲)임으로 그비용으로 빈민구제에 준비중이라한다

●釜山合同勞組總會‖부산합동로동조합(釜山合同勞働組合)의 제이회위원회(第二回委員會)는 예정대로 지난십팔일오전부터 부내 영주정배산장(瀛洲町背山莊)에서개최하고 대성황을일우엇다한다(부산)

●全南珍島曹秉泰氏特志‖전남진도군림회면흥호리(全南珍島郡臨淮面鴻湖里) 조병태(曹秉泰)씨는 그동리사십여호의 궁민(窮民)에게 벼(正租)사십두를 나누어 주엇다는데 초근목피에 도주리는빈민은 몸은 일반은것이라한다(진도)

●錦山市民運動‖번영회주최 동아조선 양지국후원으로 금산시민대운동회는 예정과가티 지난십팔일오전부터 공보교운동장(公普校運動場)에서열게되어 이날아츰부터 집하는 관람객은 어느듯오백여에달하엿스며 선수의입장식으로 대성황을 일우엇다한다

平壤電料減下 六月一日부터實施 체신국에인가신청

평양부(平壤府)의 전긔조례(電氣條例)의개정은 대도부윤(大島府尹) 장미전긔과장(長尾電氣課長)의 양씨가 상경하야 체신국과 내무국에대하야 절충중이엇는데 이십칠일에는 대도부윤은 관한 지령을밧어가지고 올터인바 체신국과 내무국의 인가는 부협의회에서 협찬한원안(原案)과는 다소상위가잇슬것이라고 예상되어 평양부가 솔선하야 동력(動力)의정전일(停電日)을 폐지한것과 종량등(從量燈)의 주야간제를 폐지하고 더욱이료금(料金)의인하를단행하기로되어 륙월일일부터는 그실시를보게될것이라하며 이러케부민(府民)이 료금을감하게된것은 조선의 만흔영업회사에 큰 영향을줄것이라고 예상되어 체신국에서는 고려중이라고하며 영업회사에서는 이에 전전긍긍한다고한다(평양)

平靑委員會

평양청년동맹에서는 지난이십일 오후여덟시부터 동회관에서 제륙회위원회를 열엇다고한다(평양)

◇決議
一、大會召集의件 一、靑同府郡代

鴨江新鐵橋架設 개폐회전긔가약해서 人道橋로만使用

현재압록강철교(鴨綠江鐵橋)는 개폐(開閉)가 벌서 연약하야저서 긔차통행에는 관계업스나 개폐에 대하야 바람이강한때에는 회전긔(回轉機)의연약으로 위험이 잇는 관계상 개폐를중지하는 터인득 금후 오년간을 완전히개폐하게될시가 의문이고 설사오년간을개폐한다할지라도 그이상 오년후까지는 사용할수 업슬것이라고 안동철도관계측의 의견이잇다는바 금번안동현에 출장하엿든 대촌조선총독부철도국장(大村朝鮮總督府鐵道局長)에 말을 드르면 압록강 철교가체(架替)는 이미 수년전부터계획하야 지금가설하기로 예산중이나 더저도 금후오년내로는 착수될터이고 신철교(新鐵橋)는 현재철교상류로 약사십이메돌되는지점에 가설할예정이고 새철교를 가설한후는 현재철교는 인도(人道)로전용한다고한다(안동현)

●新幹咸興常務‖신간함흥지회에서는 지난십칠일 숙명학원에서 상무위원회를 개최하고 좌긔사항을 토의하엿다한다(함흥)

◇議案
一、咸山幼稚園에關한件 一、漢盆事件에關한件 一、永女日女敎員言辭에關한件 一、公職者會員淸算에關한件 一、新興罷龍에關한件 一、其他

甕津陸上競技

옹진서금년도 레년에 의하야 오는단오절을이용하야 륙상경긔대회와 각희(씨름)와 탈(假面)을 논다는바 륙상경긔와 각희선수들은 만히참가 하여주기를 바란다고한다(옹진)

●長城庭球大會‖전남장성정구대회(全南長城庭球大會)는 예정과가티 지난십팔일오전열시에 호남은행(湖南銀行)코ー트에서 전남장성토요회주최(全南長城土曜會主催)와 본보 장성지국후원으로 성황리에 열엇다고한다(장성)

地主와舍音에게 調停案履行警告 군과경찰까지지주무리에분개 春川小作爭議續報

춘천군사북면오탄리(春川郡史北面梧灘里)에서 재차일어난 소작쟁의의 진상은 긔보한바와갓거니와 다시 이쟁의를조정코저 출장한 군농회단치미(鍛治尾)기수가 형세불온타하야 만일을경계코저 출동한 춘천서경무주임이 인솔한 경관대는 수일간그곳에체류하면서 지주며리와 사음에게 전번군농회에서 조정한바 무리한 요구를 철회하고 구작인 오십여명 전부에게 작권을부여하라고 경고하야 지주며리로나려와잇든 십권(十權)는 지주와타협코자 적극시상하케되엇다는데 장차지주의태도가 여하히나갈는지는 자못주목되는바이라한다 하는것이 당연하다는데는 별의가업스나 다만지주의 승락이잇서 이곳토지를밋고 이주하야 온형편이라 거긔에딸아 손해배상을 지주에게 하라는외에다 시문제가 업는모양이라하며 그리고 지주로부터 사음과지주며리에게 발한서면에의하면 절대로신작을 주어야지 만일그리치 아니하게된다면 지주의 신용이 업서서 후일곤난이 잇겟다는등 문구임을보아 만일 지주가 반청함이업시 자긔일신에 문제되는신용관계를 구실삼어 다수구작인의 억울을 돌아보아주지안는다는것은 말이아니라한다(춘천)

舊作人一齊히 耕農키를命令 만약일을방해하면 法規로處罰할터

그런데목하에 절박한모내일시긔임에도 불구하고 것잡을수업는 지주측의 작권이동으로 인하야 쟁의가 계속중임으로 그간사음과 지주며리등은 일체작업을 중지식히고 나려오든중 이에 빠하야 군농회출장원과 경찰에서는 군농회조정해결대로 일체 구작인들이 삭입에 착수할것을 명령한후 만일이에 방해하는자가잇는때는 법규에의하야 엄중처단할것을 선언하얏슴으로 구작인들은 이십사일이후 일제히 모내기에 분망하고잇다는데 사십여명 신작인측에서도 대부분 작권규계에 대하야는 포긔키로 되엇고 그중몃개인만이 불복하나 이몃개인역시 구작인이경작

井邑旱害民救濟

긔보한바와가티 전북정읍군(全北井邑郡)에서는 한해민이만여명을 구제키위하야 벼천석과기타의 의연을 밧어지난 십륙일부터 배급을 시작하엿다는데 식량의최결핍한 이시긔에 궁민의생활상은 날로 참상에 이르럿이를 구제함에 단순히지주에게만 기다리고 잇슴은 동포의 정이아니라고 군청원과 산업단체원일동은 금월분의 봉급중 백분지일이상을 내노와 구조에 제공키로하엿다한다(정읍)

海州市民運動

해주체육회(海州體育會)의주최와 해주각사회단체의 후원으로 래륙월일일단오가절(端午佳節)에 시민대운동회(市民大運動會)를개최하기로되어 지난이십일 오후팔시 보은당(普恩堂)에서 준비위원회를 열엇는데 부서를난우어 각기해당위원을 선정한후 동일한시에폐회하얏다한다(해주)

永農黃支創立

충북영동농민조합 황간지부 창립대회(忠北永同農民組合 黃澗支部創立大會)를 지난오월십팔일오전열시에 황간청년동맹회관(黃澗靑年同盟會館)에서 이백여명의조합원으로 성대히개최하엿다한다(영동)

◇決議
一、綱領及規約通過 一、執行

金泉에日人이 人家에四次放火 결국은발각되어 警察이嚴重取調

경북김천욱정(金泉旭町)삼십삼번지 박긔석(朴基錫)의집은 불이 네번이나 이러난일이잇서 이것이 괴이한일이라고 그곳주민들은 크게불안과 공포에싸혀잇든중 지난이십륙일 오후십시경에도 전긔박긔석의 집에 동일한장소에 방화하는사람을 동리사람이 현장에서 발견하고 즉시당지 경찰에고발하야 방금 방화혐의로 엄중취조중이라는데 증거품으로서는 모긔잡는약(蚊取線香)과 석양을압수하엿다하며 전긔원인은 그이웃에서 잡화상을하는 좌등(佐藤)모라는데 방화하라는혐의는 방금 조사중이라하며 종전에 네번이나불이난것도 그의소위나아닌가한다고한다(김천)

농벗學堂落成

양주군회천면봉양리(楊州郡檜泉面鳳陽里)의일부인 내촌(內村)은 칠십여호가거주하는부락으로 배홈에주린 청소년남녀가 백여명에달하나 그들을가르칠만한 교육긔관이 업서일대유감이든바 작년봄에 일으터서 당지의 유지윤익선(尹益善)박형우(朴亨雨)양씨의발긔와 경성리화전문과(京城梨花專門科)졸업생인 리화(李嬅)홍혜도(洪惠道)양씨의 헌신적노력으로 농벗학당(農學堂)을 창설한후 교사까지 새로 건축하고 교편을잡고잇든바 일반 아동들이 모히게되자 인가(認可)가업다는 조건하에 당국으로부터 폐쇄명령을 당한이래 간부제씨의 부단한활동으로 정식인가신청을 제출하얏든바 지난 삼구일부로 인가되엇슴으로 리민은 물론 배후에주예든 일반학생들의 환희한은 측량할성업는동시에 지난이십사일을가리어 락성겸 개학식(落成及開學式)을거행하엿다는데 학부형은 물론 다수래빈이참석하야 대성황을 일우엇는데 박형우씨의 개회사와 경성중앙긔독교청년회농촌부(農村部)간사인 황명수(黃明秀)씨의축사를 비롯하야 래빈측의 축사후 가극등의 여흥과 농벗노래로 오후오시경에 무사히폐회하엿는데 일반의의연금이 답지하야 박형우씨의 일금십오원과 리화의특별알선(特選斡旋)으로 일금오십원가량의 긔증이 잇섯다고한다(양주)

畿南庭球大會

안성읍내(安城邑內)안성정구부(安城庭球部)주최와 동아조선농민 신문지국후원으로 긔남정구대회(畿南庭球大會)를 오는 륙월일일 안성공원(安城公園)에서개최한다한다(안성)

平壤少年大會

평양소년회(平壤少年會)에서는 지난이십일 오후구시에 동회관에서 림시총회를 김봉수(金鳳洙)군의사회로 개최하엿다는데 당일의토의사항은 다음과갓다고한다(평양)

◇決議
一、敬臨普通學校主催兒童競技大會參加에關한件 一、指導者選定에關한件 一、慶南少聯主催의少總大會召集에代表者派遣에關한件 一、規約修正에關한件 一、役員改選及役員補選에關한件

●泗川李忠介氏의特志‖경남사천군곤동면 소곡리(昆東面所谷里)에 거주하는 리충개(李忠介)(五三)씨는 생각만하여도 소름이 끼치는작년한재로 생긴난 궁핍한그들을 얼마만큼이라도 동정키위하야 동면내빈민일백륙십오호의 춘긔호세를 대납하엿다고(사천)

●咸興朴氏篤志 함흥군천원보통학교(咸興郡川原普通學校)설립자 박효신(朴孝信)씨는 가세가 그다지 넉넉하지못한중에도 불구하고 동면내극빈자 삼백여호의 금년도일긔분호세(戶稅)를대납하엿다고한다(함흥)

◇興上에小火‖지난십구일오전세시경에 함흥군 주지면계동리(咸興郡州地面溪東里) 박홍식(朴弘植)씨집에서 불이나서 동네사람들이 겨우진화하엿다는데 손해는약 오백원가량이며 불난원인은 아즉 조사중이라한다(함흥)

金正九의特志

문경군호서남면(聞慶郡戶西南面)면장 김정구(金正九)씨는 동면면민들이 한재영향을 바더 무한한곤난을맛는중 그가궁한을 구제하기위하야 면내유지에게 의연금을 모집하야 소미오십가마니를 구입하여다가 이십팔일에 분급하엿다고한다(상주)

地方人事

▲金極一氏(醴泉郡守)新任人事次로本月十九日本社醴泉支局來訪
▲朴利淳氏(殷栗郡財務主任)新任人事次로二十二日本報長淵支局來訪
▲林箕洪氏(長淵面長)同上
▲朴夏遠徐宗淳兩氏(新幹會松汀支會執行委員)全南林谷玉河南玉谿飢饉民狀況調査次二十四日出發

●水原同進大會 지난십팔일오후칠시에 수원면공회당(水原面公會堂)에서 제이회정긔대회를 개최하엿다한다(수원)

◇討議事項
一、各部報告承認의件 一、學校期成會發起의件 一、其他水原發展策에對한件

●靑北普校學年延長 경긔도진위군청북면(振威郡靑北面)에잇는 청북공립보통학교(靑北公立普通學校)는 대정십오년도창립이래로 성적으로는 군내에 제일위(第一位)를점령하고잇스되 학급은 사학년박게업슴으로 생도들이 사학년을맛치고는 수원(水原)이나 경성(京城)가튼데로 전학을 하게되어 학부형들은 마지안튼중 후원회장양재근(後援會長梁在根)씨와 부회장김화식(副會長金華植)씨의 렬성으로 학급을 오륙학년으로 연장하고 교실도부설키로하야 당국에인가수속까지도 다되엇스나 시긔가시긔이니만큼 금권에순환이 곤난함을 따라 오는가을에 모든착수를 하도록하고 아즉은교내에다 강습과를두어 설하고 산산이헤여져잇는 사학년 졸업생이십칠명을 모집하야 오학년 학과를교수식히나는바 금년 십일월중에는 완성되리라는데 당지유지제씨는 만이원조하여주기바란다한다(평택)

汝海新幹設置 又復禁止 일반경찰비난

신간단천지회여해진분회(新幹端川支會汝海津分會)설치대회는 금지를당하야 연긔에연긔를 거듭하엿다는데 그간또다시 준비위원들이 불면불휴로 대활동하야 재설치대회를 개최한다함은 서계출바와 갓거니와 지난십구일에 준비위원대표 강두익(姜斗益)군이 소관주재소에 계출한바 역시 전과가티 치안을 방해할 념려가잇다는 모호한리유로 금지식혓다는데 경찰의 고압에분개한 지방동지들과 준비위원들은 금지식힌 모호한리유에 질문하엿스나 명확한 답변이 업서도로나와서 일반동지들과 함께 소도(小島)가에모히여 최후경가는 경제망에서주면으로 그하로를 의미잇게보내엿다한다(녀해진)

沿江鞦韆大會

◇時日 六月一日(陰曆端午)
◇場所 麻浦一圓
◇參加金 每人壹圓(午前提供)
◇申請期 當日午前지
◇申請所 麻浦市場前大星堂藥房 麻浦金慶集會所

◇賞品 一等十八金腕卷時計 二等洋傘 三等卓上時計 四等懸鐘 五等紙雨傘 六等洋襪一足
◇主催 弘濟少年軍第三小隊
◇後援 朝鮮日報社西部支局 麻浦金慶頭有志一同

利川弓術大會

三十日午前九時부터

朝鮮日報利川支局

全鮮脚戱鞦韆大會

◇時日 陰五月六日부터三日間
◇場所 平壤箕林里公設運動場
◇入場料 二十錢式(韓氏藥買者에限하나 朝鮮日報讀者는無料入場)
◇主催 平壤中城韓藥局
◇後援 朝鮮日報社平壤支局

紅樓夢 (三) 洞雲譯 夕影畵

實演紫壇細雨香粉 五

명연이가 뒤어들어오면서 김영의멱살을잡고 『우리일에 너는무슨상관이냐 너이놈족으만자식이 나와서 너의영대야(若大爺)를 건들여보아라』 이때에 온방안이깜작놀라서 모두멀건이바라보기만하는데 가서가급히 『명연아 너이러케무람업시굴지못한다』 김영이는 분해서 얼골이노래지면서 『반연이다 종놈의자식도 감히이렌단말이냐 나는너의상전하고 말하겟다』 하고 손을빼어서 보옥이를잡아따리라고하얏다 이때에진종이가 마몸을돌리는데 머리뒤에서 푸르ㄹ소리가나며 벼루한개가날아오는데 누가던진것인지는 알수업스나 이벼루가 가람(賈藍)과 가균(賈菌)이가안즌자리에 떨어젓다 이가람과 가균은 영국부와 갓가운파의

아무드리라고하는데 김영은이때에 손에쥐이는대로 문데막대기하나를 들엇스나 자리가 좁고사람이만하서 마음대로내두를수는업섯스나 명연이가먼저 한번얻어맛고는 『너의들은보고가만이잇느냐』 고 막부르짓것다 보옥이를팔아단이는상노는 명연이밧에 또 소홍(掃紅) 서약(鋤藥) 묵우(墨雨)라는 세놈이잇섯는데 이 세놈도 장난을질기지안흘리가 업섯다 일제히 『애커던의자식이 벙장긔롤라다』 소리를지르며 묵우는 문비장을 빼어들고 소홍과서약은 말채직을들고 벌떼갈이 달려드니 가서는 어쩔줄을몰라 한번은 이놈을 막아내고 한번은저놈을밀치고햇스나 누구든지 그의말을듯지안는데 여러선머슴들은 주먹을들어 도아주는한바탕야단을치는데 놈도잇고 겁이나서쥐구멍을찻는놈도잇스며 또책상우에올라서서 손벽을치고 껄껄대며 켜

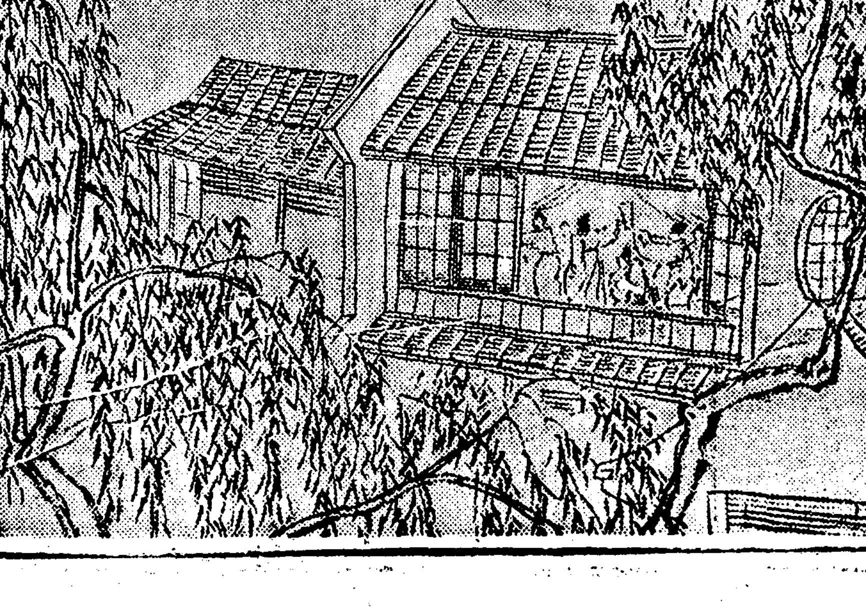

증손으로 가인은어려서 아버지를여히고 그어머니의 유다른사랑을밧고 자라는터인데 글방에서는 가람과 사이가가장 조하서 두사람이자리를 갈이한것이다 이가인은 나히비록 어리나 뜻이커서 장난질하고 남에게지지 안는성질을 가젓것다 그가자리에 안젓다가 눈결에보니까 김영의 친구가은근히 김영을도아 명연을따린다는것이 잘못되어 자긔압에 떠러지며 사긔연적을 가루가되게 깨트리고 책에 먹물이 가득이 튀엇다 가인이 이것을 어찌용서하랴 『이죽일놈들아 너의들이 모두들 일어나지안느냐?』 하며또한벼루돌을들어 그사람을 치라고하니 가람은 일업는것을조하하는사람이라 급히벼루돌을 붓잡아누르면서 『애착한아우야 우리하고는 상관이업다』 하고 애써말렷스나 가인은참을수가업섯다 벼루돌을붓잡아 눌르는것을보고는 두손으로책주머니를안아서 저쪽을향하야 메다칫스나 필경은몸이 작고 힘이약하야 메다친것이 반쪽 가다가 보옥과진종이가 안저잇는책상에와서 와르르소리가나고떨어지니 책이며종희조각이며 붓이며 벼루등속이 온책상에 허트러지며 보옥의차종은 쉬져서 차종이깨지고 차물이 흘러나려갓다 가인은곳뛰어나와서 그벼루돌던지든사람을 잡

라!치라!』하고 소리지르는 놈도잇서 갑작이 물끌틋난장판이되엇다 멧멧큰하인중에 이귀능이 안에서난리가 난것을 듯고 모두들 급히뛰어들어와서 소리질러뜰어말려노코 무슨까닭으로 그랫느냐고물으니 이사람은 이랫다고말하고 저사람은저랫다고말하야 제각기 소리가달랏다 이귀는먼저 명연등네놈을 한바탕꾸짓어 쫏아내보냇다 진종이는 김영의 대막대기에 머리가부되처 허물이벗어젓는데 보옥은 옷자락을 가지고 문질러주다가 이귀가여러사람을 뜰어말리는 것을보고 이귀더러 『애 책을다 걷우고 말을끌어 오나라 나는대부(선생가대유)틀가리침)께 우리가남들에게 욕을보앗다고 엿주러가겟다? 다른것은다엿줍지안코라도 예절을 직혀 서대야(瑞大爺)에게와서고햇드니 그래서야가물이어 우리에게잘못을밀어씌우고 남들이우리를 욕하도록 내버려두고 또다른사람을꼬득여 우리를때리게한단말이냐! 명연이야 내가남에게욕을당하는것을 어찌 나를위하려들지안켓느냐? 그런데 그들은 때를 지어 명연이를따리고 장종이까지도 머리가깨젓스니 그리고도 내가여긔서 글을읽고잇슬수가 잇단말이냐!』 이러케말하엿다

安東縣警備로 奉天駐屯軍增派

경비대로는경비할수업서서

同胞慘殺事件續報

【안동현】안동현(安東縣)중국해관의동포 참살사건은 이래동포측과피해자 친족들이협력하야 불면불휴로 문제를속히 해결코자 동해관의 책임자를 면회담판하려하엿스나 동해관측에서는 일체거절하고 더욱이방비만 공고히하며 문제의해결는 꿈도아니꾸는듯하야 일반재류동포의 긔세는날이갈사록 더욱흥분되어감으로 일반은크게 장래를주목하고 잇다는데 중국측에서탐문한바에의하면 중국공안국경비대(公安局警備隊)에서는동참살사건 돌발이래 조선인의강경한태도가 더욱맹렬하야감에 날아 현재에잇는 경비대(警備隊)로는도저히 보호에충실을긔키어려움으로 봉천주둔군(奉天駐屯軍)의일부대를 안동에파견하야 해관부근강안일대의 경비에종사케 하기로되어 이십일일에안동현 주비처장진봉장(籌備處長陳奉璋)이가 봉천에출장하얏다고한다(안동현)

鎭川公普生이 橋梁을架設 휴일리용하야

작난십일과 십일일인 토요일과 일요일을 리용하야 진천군백곡면(栢谷面)과읍내리(邑內里)로통하는길에다리를노앗승으로이것을 조사하여본즉 진천공립보통학교(鎭川公普學校)사학년생 지대현(池大鉉)(一五)과보통학교(普通學校),휘성학교(輝成學校)사학년생 박덕규(朴德圭)(一二)동 오학년생 정입봉(鄭入鳳)의삼인으로 물깁히 석자(三尺)나되는데를모다발을벗고야단니게 됨으로 이불편을 업새기위하야 토요일과 일요일 량일의 틈을리용하야 각기가마니를갓다가 노핫다는데 경찰과 학교당국은 표창하리라하며 나히어린 세어린이들의칭찬은 칭송한다고한다(진천)

結婚式場에서 祝辭하다가被檢

울산의청맹회관에서 박문희씨를검속하여

蔚山警察의高壓

이십일 오후한시 울산청년동맹관(蔚山靑盟館)에서사회운동자 신주극(申周極)군과 김수봉(金守奉)양의 결혼식(結婚式)을거행함에 당하야 그식장에서경성 신간회본부(新幹會本部)에서온 박문희(朴文熹)씨가래빈을대표하야 축사(祝辭)를하엿는데 경찰당국은 이것이불온하다고 박문희씨를동행하야 일주일동안의 구류처분(拘留處分)을하엿다는바 당시학성공원산정(鶴城公園山亭)에서 결혼피로연에참석하얏든 사십여명의 동지들은 이소식을듯고 극도로분개하야 박문희씨는 우리를대표하야 축사를한것이니 우리도 다가티 갓치야한다고 그군중은 일제히 경찰서에이르러구류의 리유를질문한즉 대시고등계주임(大柿高等係主任)은구류가아니라일시검속(檢束)이라함으로 한서내(一署內)에서 이러케도말이다르냐고공박한후래일다시오겟다하고 도라와 그익일아츰에 대표가들어간즉 구류처분이올타하고 불복을하랴하여도 발서결정이되엇다는리유로이것도 허락치아니하엿다는데 일반은 경찰의 너무나고압적수단과 서내의불통일(不統一)에비난이자못놉다한다(울산)

假金簪로詐欺

주소부정(住所不定)의김영환(金榮煥)(三一)김창술(金昌述)(三六)리봉구(李奉九)(三〇)등세명은공모하고작년 이래로갓자금비녀(假金簪) 기타를가지고다니며남산공원(南山公園)기타시골손님이 만히구경하는곳에서 처음서울구경온 시골손님을 꾀이고혹은 사긔하야 전후 오백여원의대금(大金)을사취하엿고계속하야 이와가튼 범죄행동을 감행하든중금일 아츰시내 서계동(西界洞)에서룡산경찰서(龍山署)사법계원에게 검거되야 엄중한취조를당하는중 인데여죄도 상당히만흔모양이라한다

印紙違反三百七十餘件

경성부에서는 지난십구일 부터 이십삼일 까지인지 집합검사를 행하엿는데 검사총수약 오천오백건으로 위반자는 삼백칠십사건이엇다고한다

貞操疑心코 乃妻를打殺?

방랑하든남편이돌아와

屍體는解剖에부처

진주군진주면천전리(晉州郡晉州面川前里) 칠백오십삼번지의 김영순(金永順)(二七)이라는녀자가그남편강복근(姜福根)(四五)과 지난이십사일 오후네시경에 서로 싸홈을한후 별안간에죽어버렷다는데 공의최근익(崔根益)씨와 진주서원(晉州署員)이 출장하야검시(檢屍)한결과외부적으로만은 알수업고 실제의결과는 해부한후라야만 알겟다하며 공의에입회하엿는데 전긔강복근이란자는 거금 십사년전에 처자들떠나 정처업시 류리해다니다가 사개월전에 도라와서그동안의 자긔안해의정조수행(守節)여하를 의심하야나날이차츰 음계속하여오든바 전긔와 가티 그안해가 죽게되엇슴으로 일반은그남편이죽인것인줄안다고한다(진주)

強盜마젓다고 헛告發 식비부족하야

이십사일아츰네시경 경의선 강촌리(大同郡南兄弟山面康村里)오십오번지김달순음식점(金達淳飮食店)에투숙하고잇든 자칭평양부긔림리(自稱平壤府箕林里)이십륙번지 우천복(禹天福)(三〇)이가 그전날밤자고잇는 사이에 강도한명이 돌연침입하야 현금이십륙원을 강탈하여갓다고 야단들함으로 주인은곳그사실을 부근서포주재소(西浦駐在所)에 고발하고 도라와보매 강도마젓다고하든 자칭 우천복은 어대로도주하여 버렷다한다 그런데 그원인은 금전이일푼도업는몸에 식비삼십오전을 지불치못하고 그런수단을 사용하엿다가 경찰에 고발하게되매장차처벌바들것을두려워하야그러케 어대로인지 도주한듯하다는바 방금대동경찰서에서는 그의 행방을 엄중 수색하는중이라한다(평양)

醴泉邑서 兩處에火災

이십오일 오후여섯시경에 례천군례천면서본동(醴泉郡醴泉面西本洞)배봉철(裵鳳轍)집에 불이낫섯는데즉시진화되엿슴으로 별반손해는 업섯스나 동일오후 여덟시경에 또동동(同洞) 장리해(張利海)집에 불이이러나서 초가일동을 전부소실 하엿는바 손해와 발화원인은 방금조사중이라한다(례천)

濟州熙文義塾 橫領犯豫審廻付

그중두사람은석방되엇고 인민대표고소원고는구금

지난오월사일에 제주경찰서(濟州警察署)에 제주도제주면외도리희문의숙공금 횡령죄 피의자(濟州島濟州面外都里熙文義塾公金橫領罪被疑者)로구금 취조중이라함은 루보한바어니와 그후검사국에서 김병칠박창식(金秉七朴昌植)은석방하고 김봉원 김충희(金奉元金忠熙)는그대로 류치중이든바 지난이십삼일에 예심에 회부하야 목포로압송햇스며 인민대표의 원고인김일희(金日熙)는 지난 이십사일에제주경찰서에 호출되엇다가 그대로류치당햇다는 대리유는 문서(文書)를위조했다는피의라는바 학교금전출납부중오륙매(五六枚) 가압수된장부중절렬(切裂)된것을 김일희(金日熙)의 소행이라하야 류치 취조중이라는데 일반의민의(民意)에『센세이순』을이르커가리 원고쪽에 일하든자들는 몰며한사건에 엇질줄을 몰으고 장차일이 어떠케전개될가 하야매우초조하는중이라한다(제주)

품파리하든 青年이自殺 원산에서

이십오일시외 중청리(市外中淸里)안치경공원(安致慶公園)에서신흥동(新興洞)팔십칠번지김지환(金智煥)이란금년이십륙세된청년이 중청리 동락원(同樂園)이란과수원에서품파리를하야간신히 그날 그날의생명을보존하든바 그와가튼 품파리나하가야지고는 칠팔명의 식구를도저히 살려갈수업승으로 얼마전부터 생활난으로 무서운고민을하다가차라리이세상을떠나서이더한고통을이저버리겟다는결심이엇섯는지동일오후세시경에 독약을 먹고고민하다가 동북시경에그만이세상을떠낫다고한다(원산)

五月炎天에 白雪이紛紛

어름사지얼어부터서 농작물의피해가막대

新興의乖候

해발오천척의고원지대인함남신흥군동상면(咸南新興郡東上面)은 륙천여호에 삼만오천여인구가 조선수전회사의 무리한억압에 화전도 뜻대로경작지못하고 구축을당하야 이리저리 방황하는중 설상가상으로희유한 한발이 태심하야 산화의연긔에 오십여방리에 광범한삼림시방은 지척을난 임변에따라지화까지 빈빈히발생하야 임이 종자들뿌린 화전을 재차갈게되는 이때에마츰지난 이십이일의뜻밧게 돌안인눈이 나리어곱흔산에는 수촌을쌋코 치운바람에 나즌봉강가에는 어름얼어맛치 삼동가타서 농작물에 피해가막대함에 따라 농가인심이 대단흉흉 하다고한다(신흥)

二歲兒가溺死 안변군하에서

함남안변군서곡면한천리(咸南安邊郡瑞谷面)에서는 지난이십일경에리승용이남(李承龍二男)두살먹이가 그집뒤란물잇는 웅덩이에빠저서 무참하게 죽엇다한다(안변)

빨래그릇에 少女가빠저

함남영흥군춘류면로흥리(咸南郡春柳面露興里)에거주하는 한용은(韓容殷)의둘째딸한계순(韓桂順)이라는세살된어린계집아희가지난무술일 오후삼시경에 뜰에서놀다가 빨내하든 그릇에빠저서무참하게도죽엇다고(상신)

行人을襲擊 巨金을强奪

이십오일오후다섯시에 京義線黑橋驛에서

이십오일오후 다섯시경 경의선 흑교역(京義線黑橋驛)남편약십리가량상거되는 도로상에서 강도한명이 돌연나타나 대담하게 도동행인두명을 습격하고 다수한금권을강탈도주한사실이잇서 방금린근긔경찰서에서는 그 범인을체포코저 노력중 이라는데 피해자는 평양부암정(平壤府岩町)김정권(金正權)(三二)과오십세가량되어 보이는 로인한명으로피해금은김정권이가 일백오십원 로인이십원 합계일백칠십원이라는바 그범인은 김정권이가 다수한금전을 소지하고잇는 것을알고미리부터 뒤를 따러가다가 그러케한듯하다고한다(평양)

年復年늘어가는 滿洲粟輸入量

작년보다칠만오천돈이증가

慶南北은그것도輸入不能

작년에수확한쌀이 임의 떠러지고만조선의 궁춘에는 례년과가티안동현(安東縣)방면으로부터조(粟)를사드리게되는데작금은 소위그궁춘긔의 절정에 달하여잇는바 작년십일이래 안동을경유하야조선에 이입된 만주속의 분량은철도국영업과배차계(鐵道局營業課配車係)의조사에의하면 오월이십이일 현재륙십만이천륙백사십칠돈인바 작년동긔십사만칠천삼백칠십칠돈에비교하면 일만오천이백칠십돈이 증가되엇다 이까닭은 재작년은 재재작년의풍작으로 그남은쌀을 얼마즘먹게하엿승으로조의수입량이 적엇스나 작년은재작년과거의가티 쌀이수확되엇스되재재년의 쌀수확이 두해동안이나 영향을넘어서 힘수업는관계상자연 만주속 수입량이증가되게된것이나 그러나 동허이상이조곰도 수입이안된것이며또한것은 경상남북도에는 만주속이 그대유곡들도 전연업는것이다 이까닭은 만주속을 사먹을만한 여유도업는 까닭이니바 다못초근목피로서 보리철까지 연명코저하는것임으로 그참담한 것은다시말할수업다고한다

平澤市街에 行旅의屍體

평택시장 김선광(金善光)의집에서본적을안성군보개면(安城郡寶蓋面)에두고일정한주소가업시단니든률모(粟某)(三六)라는 청년한명이 돌연죽엇음으로당시공동묘지에다가매장 하엿다는데 경찰이검시한바에 의하면 무슨병사(病死)가안인가한다고(평택)

巡査殺害犯潛入 變裝警官活動

인심이극도로흉흉하다

麟蹄郡下에서

일전 령월군에서 경관을 살해하야 태워버린후 종적을감춘강도 단원체포한바 단원중 아즉체포되지안흔 수괴일명이 린제군내면에 잠적한혐의가 확실하야 변장경관다수가 그곳에 철통가튼 경계망을느리고 주야로수사중이라는바 그로인하야 고요한 농촌에 살고잇든 경관대의 활동으로인하야 그곳일반촌민은 공연히대공포중이라한다(홍천)

度量衡變造한 不正商人檢擧

근래에부정한상인들이 출몰하야사긔를한다고

平壤署에서取調中

경제상태가 나날이 파괴되는일면 그생활을 무대로라도더유지코저함에는누구나다 요구하는사실임에 따라 사긔범(詐欺犯)이격징하는것도숨길수업는사실인중 더욱이 도량형(度量衡)을사용하는 상인에게서 그런범죄사실을 만히적발할수잇는것이다 지난 이십오일 평양에서 명망잇는리모(李某)외륙명이 사긔죄로 평양경찰서에 검거되어 방금엄중한 취조를 밧는중이라는데 그들은 작년가을부터 신탄상(新炭商)을경영하며 삼십관(三十貫)나무는저울(秤)에 연(鉛)추를 사용하야 사관반(四貫半)을속여팔다가 시일이하도길매 그만그것이발각되어 그러케된것이라한다(평양)

清州에도 乞人群激增

춘궁을익이지못하야서 집떠난자가수백에달해

一日平均數百名

충북청주에는 근일에 이르러걸인이 대단히 격증하야 청주시민은 대단 공포중에 싸혀 잇는대 춘궁을 익이지 못하야 먹을것은 닙어먹으라고 밥이라도 고수련배를 물켜쌉고 집을떠나 도회와 촌락으로 도라나니는 남녀농촌민들이 충북도내에 수백명에 달한다하며 이로인하야 청주시내에도 매일 팔구십명에 걸인이 횡행하며 그들은 대개가 작년과재작년한해를 입은빈한한 농민이 다수이라하며 이것으로 보드래도 조천에 농촌정형을 가히짐작할수잇다고한다(청주)

大邱洋靴職工 組合을創立해

대구시내(大邱市內)에는이십여곳에 양화점(洋靴店)과 륙십여명의 직공(職工)이잇스나 아직까지 직공조합(職工組合)이 업섯든바 얼마전부터 박귀환(朴圭煥)외수씨가 발긔(發起)로써 지난이십일 오후팔시부터 대구덕산정(大邱德山町)렴매장루상(廉賣場樓上)에서창립대회(創立大會)를 김한섭(金漢燮)씨사회로 개최하엿다고한다(대구)

◇委員

委員長 金漢燮 委員 張台俊 裵秉台 金洪九 趙東培 孫基烏 李命根 尹相吉 金鋼佑 成命頭 朴圭煥 曹仁承 金昌大 許益壽 金達祚 金德守

天氣豫報

曇一時晴

低氣壓은琉球附近에잇서東進하고잇고또滿洲北部에는低旋風이잇고高氣壓는日本東方海上에잇서日本海를經하야朝鮮에퍼지고잇슴으로全朝鮮一般日氣는조코靜穩하다明日은흐리겟다

氣溫 昨日 最高 二十度三 最低 九度一

언제든지 젊게하는 新式美顏法

三十前後에더러워지는體內中毒青春의여드름中年의죽은깨吹出物을곧처서희고아름답게하는

五大博士大家의共著無代進呈

人間은二十前後가제일어엽블때이다、젊엇슬때귀찬은것은여드름이부라지가튼것이지만차차나히를먹으면죽은깨며문에얼굴이흐해진다 얼굴빗이外부것게되는것도이때이다 그原因은무엇이냐하면人體內에存在하는所謂自家中毒이다이中毒이몸에서作用하는外部에는元來여드름、죽은깨、吹出物、色黑赤顏等은單純히外面만의疾患은안이다氣候風土와飲食物의作用으로體內에發生한毒素가外面에吹出되는것임으로單只外面에만발르는藥으로서는效果가업다 所謂歐米諸外國에서는此理論에依하야內服藥을發明治療하야大成功을하엿다 그러나肉食人種과米食人種이다른것과가티肉食人種本位로發明된外國藥은米食人種에는何等效果가업승으로我國醫學界에서有名한藥學博士島田耕一先生澁澤潤湖先生等의五大博士大家는共同協力研究하야內服에依하야體內의惡血毒素를淨血하야여드름、죽은깨를곧치고色白美顏케하는『하루나ー』를發明하얏습니다 이『하루나ー』는東洋到處의藥局藥店에서는其効能을確信하고自薦販賣합니다 一回한번試驗하십시요 藥價는五十錢一圓二圓三圓五圓等種種잇습니다 品切時는直接送金次第送致합니다。

効能

體內의惡血毒素를淨血식혀色白美顏케하고여드름죽은깨吹出物皮膚色黑症油顏赤顏赤鼻좀거친데胎毒솜털이만고毛症이나고又는毛根搔痒症毛髮脫落症肥胖症에조코 身體를强壯히하야 아름답게한다。

白色美身法書無代進呈!!

此五大博士大家는共同研究하야여드름發生하는原因과治療法죽은깨의消除法吹出物의豫防法、色黑한理由赤한理由色白美顏케하는法其他男女何人이나어더들必要가잇는美顏美身法을仔細히詳述한冊을發行하엿다 이것은누구나葉書로申込만하시면直時無價로發呈합니다

登錄商標 美身白色藥 ハルナー

東京市京橋區築地橋際 一〇八
合資會社 濟生堂製藥所
電話京橋(55)一〇二七番 振替東京 一七二〇一番
府下大井町寺ノ下 二四一七 二四一八
濟生堂製藥工場
電話大森 二二八七番

帶下症 血의道는 이러케하면낫는다

만코적은분별은잇슬지언정부인들은네개十分之八九는다ー(帶下症)血의道月經不順等으로苦生하는모양이다그리하야목숨에관계되는이무서운婦人病을빨리곤치려고振出藥等을암만쓰나도모지낫지들안는다그것은當然하다정말治療를하고십흐면암만해도評判좋은白杵博士推奨의錠劑『비호ー』아니면할수업다。비호ー는아후리카熱帶植物로婦人病에特異한効가잇는아로에ー페룩스빌ー을主劑로하야가장먹기조흔 惹石狀의錠劑로되엇다 最新科學的權威藥입니다 苦生하시는분은爲先試驗해보십시오 藥價는五十錢一圓二圓三圓五圓等全國의藥局藥店에서發賣的으로取次販賣하옵니다此際東京京橋新富座振向振替東京四三五四六福本製藥株式會社로送金하시면送料無料로急送함又는葉書로婦人의日用보시려면말씀만하시면博士推奨의治療書無代進呈입니다

勸業債券賣買及簡易金融

日本勸業證券株式會社京城支店

開店披露 六月一日부터十五日間

勸業債券의景品付大賣出

景品券을呈上함、景品은勸業債券으로一等부터四等까지잇고其他等外에도空籤업시全部賞品이잇습니다

○當社는日本勸業銀行의 姉妹會社로創立한지二十六年이오日本勸業銀行의代理店인朝鮮殖産銀行과는特殊關係가잇습니다

今番朝鮮總督의許可를어더京城에支店을開設하엿습니다

○當社의主要營業科目

勸業債券、復興貯蓄債券、國債의賣買와이것을擔保로하는簡易貸付

勸業銀行月報及債券時報의 發刊及發賣、日本勸業銀行의代理業務

(詳細한營業案內進呈)

○當社發表의債券相場(時勢)은全國의標準時勢되는것으로當支店은每月一日、十六日의二回新聞紙上에發表합니다

○當支店의簡易貸付는債券公債의時價八割(掛)九割(掛)內外利率은極히低利로日步二錢二三厘까지로酬應하겟습니다

○當社名類似의名稱으로曖昧한去來(取引)를하여顧客에게損害을씨치는者가往往잇다하오니注意하십시오

○當支店位置京城府南大門通一丁目一二一(漢城銀行前)電話光化門九七三番振替口座京城二一九七番(本店東京日本勸業銀行構內)

當社의特色 確實、迅速、親切

朝鮮日報京城販賣所 電話光化門一八七番

防水布外套

弊店에서고무防水布에對하야多年研究한結果各種製品이完成되얏는바다만遺憾은此業이我全鮮에稀少한바需用者의便宜와低廉을圖하고또는此亦工業上故로廣佈目的으로有益法製造法을敎授케되얏사오니有意僉位는說明書를請求하시압(送料三錢切手要함)

改良黑草匣

京城鐘路三丁目六〇 德和商會

自動車及石油發動機使用者大福音

開業三週年紀念特別割引

ゼネレーター セルモーター マグネット 各種モーター 各種電氣機具 專門修繕

京城岡崎町六九番地 電話龍山一一五〇番

朝日電氣工作所

生徒募集 (入學隨意 學費低廉)

運轉實習 車務實習 分解組立實習

消麗實地試驗場은本校의實習地다
京仁서는車庫內工場에서行함
京仁서는乘務演習을行케함
規則書二錢切手封入請求하시면發呈

京城南大門前(蓬萊町一ノ四) 京仁서는會社內

朝鮮總督認可 京城自動車學校

白粉은 御園(미소노)

아름다울되ー 아름다웁게되려면 이改良第一의 純無鉛白粉으로 化粧하심에限합니다

西伯利經由輸送 明春에開始

歐亞連絡會議의決議 運輸界의一大革命

(東京電) 目下莫斯科에서開催中의歐亞連絡貨物會議는運賃三割五分引下其他를可決하고다시輸送經路에對하야協議한結果海港、敦賀、海港、神戶間의海上連絡을可決決定하고日本側提案의哈爾賓朝鮮哈爾賓大連間의主要二經路도東中鐵道側의贊成이거의確實하다는旨로二十六日鐵道省에入電이有하얏다來春初에는歐洲行貨物의西伯利亞經由가開始되어貨物輸送에一大革命을齎來하리라더라

紡績聯合會 操短擴張 約一割內外일듯

(大阪電) 二十六日의紡績聯合會委員會는操短擴張으로意見이一致되어其率과時期는本日中에다시委員會를開催하야決定하기로하얏는데約一割內外의操短擴張일듯하다더라

橫濱新生系 豫約五萬斤

(橫濱電) 橫濱生絲成行市勢는新絲의前途不安이濃厚하야一般의買氣를減殺한다古絲最優等格一千二十圓同貨九百六十圓이오新絲豫約은最優等格一千五十圓同貨九百四十圓이니八十五店間에五萬斤이成立되얏다더라

製絲懇談會 諸討議問題

廿八日에總督府에서開催되는製絲懇談會에서는道聯合의獎勵金販賣施設繭値基準種代金에關한件等이主要한討議問題이다就中繭値基準의問題는이에가장注目되는바이오製絲家銀行들도當日의協議結果에基하야春繭의買付又는融資의根本方針을決定하기로된다더라

廉價를防止코저 外安에附加稅徵收

實現되려는稅金은 每噸十五圓乃至廿圓

日本國內硝安製造業者를保護하라는外安不當廉賣防止案은關稅定率法에基하야本月末부터來月上旬頃까지에는審議會를開催하고內安業者의提案과審議會側의調査를照合하야審議하기로되엇는데審議會員中反對의立場에잇는農林及外務兩省側委員도或種의條件附로그를承認하는모양이다最近에매우緩和된傾向임으로近間에實現될때에는外安은一噸十五圓乃至二十圓의附加稅를徵收함으로競爭의結果慘落한硝安도九十圓臺로復活할듯하다더라

前週의 京城手形交換

京城手形交換所의上半期二十一週手形交換高는枚數一萬九千八百六十八枚交換額一千百七十六萬六百二十二圓五錢差額二百四十九萬九千三百五十八圓五十六錢으로一日一枚平均交換額은五百九十一圓九十三錢을示하야前週에比하면百五十九圓七十錢의增加이라더라

倫敦銀塊 又復暴落 十八片四分一

(倫敦二十六日發) 銀塊는다시暴落하야一온스二十八片四分之一이되어未曾有의新低價이라더라

見解가不一한 住友進出問題

阻止는到底不可能

住友의朝鮮進出은安田이百三十銀行을合倂進出한前例도잇서總督府에서阻止한다는것은到底히不可能하다大藏省은銀行의合同을極力獎勵하는立場이니兩行의合倂에는勿論異論이잇슬수업다住友의朝鮮內進出은十八과의合倂이成立되면確實한것인듯하다그러나一部에는朝鮮內金融界를爲하야朝鮮內의十八銀行支店만獨立又는地場銀行化等의意見도漸次金融業者間의問題가되엇스니앞으로本問題解決에臨하야朝鮮의事情에鑑하야大藏省이如何한態度를取할는지鮮銀의主張等을考慮하야總督府가大藏省에對하야如何한方針下에서折衝할는지가注目된다더라

鮮銀、殖銀의 反對見解

朝鮮金融의缺陷을 如實하게反證한다

十八銀行과의合倂에依한住友銀行의朝鮮內進出에對하야鮮銀에서는

十八銀行은他支店銀行에比하야만히地場銀行化하얏고支店의數도만허서地場銀行에對하야相當한脅威가되어잇다그럼으로十八以上에對하야信用이貸出方面에서그以上의脅威를受하고그外에는一流銀行과金融組合과의間에서여서經營難이업지아니한이때이라그影響되는바가甚大한터이다朝鮮金融界의現狀으로보아住友의進出에는贊成할수업다

고反對하고殖銀에서는日本支店銀行의預金主義는이미過去事이라將來는朝鮮內의貸出을積極的으로努力하게될터이니日本資金의朝鮮內流入으로보아도反對할수업다고하야차라리贊成態度를取한다如何간鮮銀에서는朝鮮內銀行數가이미過多하다고봄에對하야殖銀에서는아직不足하다고하야그觀點이全然달으다그럼으로結論도달은것은當然하지마는雙方의主張은朝鮮金融界의缺陷을指摘한것인듯하다더라

갈곳업는火田民 漸次로土着化

取締가益嚴重하야 火田地를施肥耕作

火田의來歷에對하야는詳細히알수업스나只今부터二百七十餘年前의孝宗四年頃에山野耕地에適當한곳을開墾하는것을認定하게되얏다其後에火田에課稅하고或은減稅하는等幾多의火田政策에變遷이잇섯스나漸次社會의劣敗者、逃避者或은隱遁者等이深山에侵入하야그原生美에火入耕作하야茫茫한原野에或은朱赫地로變케한것이다古老의言에徵할지라도歷史가얏고日淸戰爭當時交戰地帶의逃避者가多數高山峽谷에入去하야火田耕作을始作하얏슴으로急速히盛行하얏다고그리고火田地方은平南北道及咸南道의사람이多數를占하얏다火田은國有林野、民有林野의區別이업서各地에散在或은集團하야一山全部를火田으로化케한곳은不少하다草木의存在를認키못한곳도만타林野內의火田取締는最近에嚴重하게되야漸次減少하는터이나民有林野內의火田은依然히增殖이無常한狀況이다昭和四年中에도總數로는一千四百餘町步를減少하얏스나道別로는江原道는四百餘町步를增加하얏다火田生活者의多數를占한地方에는火田作物의豐凶이生計에及하는影響은甚大하다그리고火田[illegible]者이다濟度키難한바森林令의發布及國有林野內의火田取締가嚴重하야以前과갓치容易히火入開墾을不許하고幾分土着하는傾向이되얏다傾斜가殺하고比較的肥沃한地帶는熟田化식히고거施肥하는者等도잇스나國有林野만을耕作하는火田民은急히耕作地目의取撤을當하는形便이라國有林野의一部開放或은取締의緩和를陳情한다火田의火入開墾은大部分東南方에傾斜한곳이만코西北方에面한陰濕地에도相當히만타傾斜二十度內外에서甚한곳은五六十度內外의傾斜地에도耕種한곳이잇다土質은大槪火崗石의石礫이만흔것이通例이오其中에는腐植에力이富한肥沃한土質도잇는土地가普通石礫이적고腐植에富한土地도잇서一般熟田에優勝한生産力이만흔土地도或은点在하다더라

日本勸業證券 京城支店設置

東京市麴町區에本店을둔日本勸業銀行의姉妹會社인日本勸業證券會社는全朝鮮的으로勸儉貯蓄을獎勵하며債券의普及과小農商工業者에게簡易金融을目的하고支店設置코저總督府에許可申請中이든바十九日附로許可되엇는데主要한營業目的은勸業債券復興債券을擔保로하는貸付及賣買金融貸付等이다從來如斯한營業會社가朝鮮에업섯든만큼斯界에서는만히期待하고잇다하며同會社는支店設置가끗나는대로竹內軍雄氏가京城支店長으로被任되어南大門通一丁目二十一番地에서營業을開始한다더라

非合同派 結束益固

三個條의決議

運合會社에對抗할非合同聯盟에서는同志의結束을鞏固히하기爲하야左와如히한바가잇섯다더라

一、各驛마다不參加業者는結束하야極力荷主의諒解를求하고

二、差別待遇에對하야는嚴重히監視하야具體的으로調査한結果를京城各派本部에報告할것

三、結束을굿게하기爲하야隣驛相互間密接한連絡을保할것

朝鮮織物聯會 第二回總會 廿日에開催

朝鮮織物組合에서는二十八日午前十時부터共進社에서同事務所에서開催하고朝鮮에서許議員會長、宮林副會長外五名、桐生에서十五名、足利에서三名、山梨에서三名、福井에서五名、小松에서五名、金澤에서五名이出席하야二十九日은午前十時부터銀行集會所에서第二回總會를開催하고左記事項에對하야附議할터이라더라

一、人絹織物關稅引下하고거要望의件

一、人絹織物의運賃低減要望의件

一、人絹絲의日本國內에輸入稅金(一斤三九十六圓)撤廢要望의件

一、人絹織物의品質改良에對한朝鮮에專門技術員駐在에關한件

營業順調의 通運方針 最初와無異

朝鮮運送株式會社의營業開始로서運合問題의第一期는終了되고今後는合同側非合同側의實際營業狀態上으로競爭하기로되엇는데非合同의中心인國際運送會社의運合、合流說이衆口에오르는바이오하야絕對로그런일은업다고否認한다即

「通運側으로서는運合에는贊成이나現在의方法이면絕對로合流치안흘것은勿論이다當初의方針에何等變動이업고時히運送店網도거의完成되어其業態도매우順調이나이제다시合流하라고함理致가업다要컨대그런風說은通運과中立業者間을離間하라는것이니何等問題가될바아니다그러나朝鮮運送會社의經營難으로引受하라하면생각할必要가잇슬는지모르나」

고하야問題해하지안는뜻을表하더라

雙方態度를決定

繭値基協定으로 糸家地盤擁護에注力

製絲協會의今井修一氏는本日午前十一時에鮮銀當局을訪問하고二十七日의協會役員會의協議事項其他春繭資金問題等에對하야協議한바이에對한鮮銀의方針은二十八日製絲懇談會의繭値基의決定과日本協定銀行의金利決定을待하야態度를決定하기로된다決定値基의如何에依하야는貸出率을引上할方針인듯하고또製絲家側으로서는原料買入의地盤을擁護하라는關係로値基協定의成行如何에不拘하고多少는損失을豫想하고라도必要한原料는買入하라는意向인듯하다如何間絲價의前途가目下에는高價가되리라는것은거의絕望狀態이라製絲家나銀行業者도此點에對하야는極히悲觀的이라더라

京城輸移出의 小包郵便數量

四月中京城郵便局에서取扱한移輸出小包郵便物은二千五百六十五個인데此를前年同期에比하면七分減少이니그出向國名別을示하면左와如하더라

出向國名	個數	出向地名	個數
日本	一、六七一	佛國	二
滿洲	三一三	香港	三
關島	一〇六	海峽殖民地	一五三
琿春	一七	쟈바	九二
中國本部	六一	其他	四
米國	一〇九		
英國	三四		

旱害救濟事業費 低資千二百萬圓融通

産米增殖의低資八百五十萬圓은六月三日에開催할運用委員會에提出할豫定이나此外에總督府와大藏省間에旱害救濟의意味로朝鮮에低資를融通하라는것은諒解가成立되얏다하는바그用途는明瞭하지안코金額도確實치아니하나大槪千二百萬圓을融通할것으로內定되얏다하고用途는總督府에서도아직確定되지못한듯하다더라

日、漁民襲來로 東海漁民大打擊

總督府의努力하는곳은 新業令趣旨의徹底에出

最近東朝鮮海岸民等은多數의大機械船이玄海灘을渡하야朝鮮에襲來함은漁民一般에對하야大打擊이라咸北淸津及雄基方面에서는鱸工船業者의襲來에對하야絕對反對를唱하야當局에陳情書를提出하는等大騷動임는바總督府에서는道知事에對하야新漁業令에依한鱸工機械船數의許可制限數가五隻이增加할지라도法令으로서許可數量을制限하얏슴에不過하고全部의許可船數가아님을一般에게徹底케하도록通牒을發하얏든것이다또總督府水産課에서는新漁業令에依한改正의趣旨를一般에徹底케하기爲하야第一回의講習을全北、全南慶北、慶南各道에서는이미終了하고第二回로咸北、江原、咸南各道에서各六日間開催하기로되야來六月二十五日頃부터水産課漁政係加藤屬이各各出張하기로豫定이라더라

鐵道局 買炭契約完了

鐵道局의本年度買炭契約은數量及價格의協定問題로例年에比하야約一個月이나늣게最近에야겨우全部契約이完了되엇는데本年契約數量은前年에比하면三千九百八十噸、實際消費數量보다一萬四千五百噸減의三十六萬一千五百噸이니産地別數量은左와如하다더라

撫順炭	九〇、〇〇〇噸
日本炭	二八、五〇〇
開平炭	一二、〇〇〇
朝鮮炭	二三一、〇〇〇

또市勢는各地渡場에依하야區域하나前年에比하면各品의平均五分乃至七分低落이다特히朝鮮炭은競爭結果로引下率이最多하다朝鮮炭各品別內譯을示하면左와如하더라

(單位千噸)

江西	五	鳳山	五〇
安州	四五	咸興	一二
永興	七	德洞	五
通川	六	龍田	一三
慶北	一	古站	五五
鷄林	一五、五	竹浦	四

安東銀市場 繼續的으로慘落

九百圓大臺도突破

(安東縣) 安東縣銀市場이爾來繼續的慘調를呈하야오든바最近中國政府의銀輸入三割課稅가도리어世界銀市場에銀輸出의惡潮를惹起하야倫敦銀塊는遂히現物十九片豪割로十八片十六分十이라는有史以來의最低價를現出하야各地市場人氣를一層惡化케하얏고이에딸아二十四日大連銀市는六五圓臺突破인六四圓五十五錢이라는暴落을演出하엿고當地安東縣市場은九百圓大臺가無難히突破되어八百九十五圓의時勢를現出하야市場은依然大混亂을呈하얏섯다前途銀時勢는多少開中間小高下가잇슬지모르나大勢上으로는尙今도下勢가何程度에止할지底不知로下向할氣勢인즉銀貨國인中國으로는一大難關에臨하엿다아니할수업는同時에銀價維持策이라는政策이도리어世界的銀陷의材料를提供한에不過한것으로前途의銀價는時期를經過함에따라앞흐로어느時期에現下寒天某와가튼狀況되는時勢[illegible]經濟界에着眼者는말하더라

鮮銀券發行週報

自五月十八日
至五月二十四日

總發行平均高	八四、四二二、九六〇
內正貨準備	三四、六八〇、五三一
保證準備	四九、七三二、四〇七
週末發行高	八五、一二四、七一九六〇

十八、住友合併說 十八本店否認

(長崎電) 全朝鮮各樞要地에支店을有하야金融界에重鎭이되야잇는十八銀行이近間에住友銀行과合倂하리라는說이잇는바그眞否를質하기爲하야同行長崎本店某重役을訪問하니左와如히語하더라

當行의朝鮮에서의營業은매우良好하며全朝鮮의一般의絕大한信用下에서相當한成績을擧하고잇다이제다시他와倂合할必要를感치안는다一部라고는하나그런風說의流布하는것은매우不利한일이다本行으로서는다시一段의努力으로朝鮮金融界에貢獻할覺悟이라云云

奢侈品界는需要 不況과도無關係

樂器商의業績은 도리어良好하다

一九三〇年의不況은더욱深刻化하야不況委縮不振의陰은財界를風靡한다恐怖的受難期에陷入한터이지마는쌔드럽게예는不況도不振도업슬인지奢侈品인樂器類는昨年에比하야價格이떨러지지도안코賣行成績은도리어良好하다고한다本町蓄山樂器店을訪問하니左와如히語하더라

蓄音器類가値下하얏다는것은그型이變하얏다는것이다勿論品으로値下한것은아니다同解機으로純輸入品은二割乃至三割低下하기도하얏스나純輸入品이라는것은極小하다蓄音器等에純輸入品은업다해도過言이아니다「새파」나「코롬비아」이니「빅타-」이니하는것이모다外人經營이기는하지마는다日本에工場을有하고作製하는것임으로全部日本定價로換算한다又國産充用의意味로鐵道局等에서도日本物은全部純日本人經營이다日東을使用하기로하얏다「피아노」風琴도日本製의藥山이第一만타「피아노」는八百圓內外風琴은百四五十圓와리中物이第一만히需要된다云云

京驛業者紛糾

組合財產處分問題로

鳳儀 一五 嘗納 三三
倉事 一四 阿吾地 三三
生氣嶺 二七

京城驛構內元來組合現場事務所處分問題에關하야紛擾을釀하야合非兩派의爭奪가二三日前부터竹井前組合長과鈴木組合長을中心으로하야잇는데그成行如何에依하야는一波瀾을難免할모양이다問題의起因은同事務所가運合參加店九名인의決議로五千圓에運合會社에渡하게되고過般此를諒解하야非合同側八店에對하야는各三百圓式分配하얏스나非合同側에서는運合을脫退한以外지自由로하야는안된다는理由로此를受取치안코拒絕(合同側)組合員의行爲를詰責하게되야等相違할必要가잇서今後合同派幹部가互大하게될것인만큼相當히關係方面에서注目한다더라

非合同派幹部會 廿八日에開催

運送非合同聯盟에서는二十八日午前十時부터通運營業所에서各派幹部及陳情委員이會合하야陳情에關한諸報告及報告大會를開催할件에關하야打合하는外에對運合對策도協議할터이오또報告大會도來月初에京城에서開催할터이라더라

製絲協會役員會

製絲協會에서는二十七日午前十時부터京城俱樂部에서役員會를開하고二十八日에總督府에서開催할製絲懇談會에關하야準備的으로協議한다더라

仁川在米增

仁川五銀行在庫穀物은前週에比하야在庫品은二千九百八十七叺의增加를示하고無檢査米는二十八叺의減少를示하엿는데在品을細別하면左記와如하다

▲玄米四斗入一四七、九五一叺五斗入二、一〇一叺▲白米三斗入三〇〇叺正租叺入六一七四叺俵入一三五〇七俵▲大豆四斗入二三、三六一叺五斗入一〇四叺▲小豆五斗入九〇叺▲小麥四斗入一、五七〇叺▲粉末四斗入五四〇叺粟七斗入七六叺▲朝鮮七斗入二一〇叺▲粟七斗入三五〇叺▲米豆五斗入三四七叺▲外國米七斗入一二二叺(仁川)

大邱市場 受渡米格付

大邱穀物商組合에서는受渡米의格付를左와如히制定하야入中부터實施하기로되얏다더라 (△는格下)

銘柄	特等	一等	二等	四等
慶南	[illegible]	[illegible]	[illegible]	[illegible]
慶北	[illegible]	[illegible]	[illegible]	[illegible]
全南	[illegible]	[illegible]	[illegible]	[illegible]
全北	[illegible]	[illegible]	[illegible]	[illegible]
忠南	[illegible]	[illegible]	[illegible]	[illegible]
忠北	[illegible]	[illegible]	[illegible]	[illegible]
京畿	[illegible]	[illegible]	[illegible]	[illegible]
黃海	[illegible]	[illegible]	[illegible]	[illegible]
平南	[illegible]	[illegible]	[illegible]	[illegible]
平北	[illegible]	[illegible]	[illegible]	[illegible]
咸南	[illegible]	[illegible]	[illegible]	[illegible]
咸北	[illegible]	[illegible]	[illegible]	[illegible]
江原	[illegible]	[illegible]	[illegible]	[illegible]

一、全羅南北消產米로서五月一日以降의檢查品은右格付보다各等四十錢低下但當年度產米는此限에不在

二、石不拔米各等級에應하야一石金四十錢식低下

三、道綜入米는全部受渡에供用함을不得

株式 又復下放

市勢와商況(廿七日)

	京城 今日後引	京城 前日後引	大阪 今日後引	大阪 前日後引	比較
京取	[illegible]	[illegible]	[illegible]	[illegible]	[illegible]
大新	[illegible]	[illegible]	[illegible]	[illegible]	[illegible]
鐘新	[illegible]	[illegible]	[illegible]	[illegible]	[illegible]
日産	[illegible]	[illegible]	[illegible]	[illegible]	[illegible]
東新	[illegible]	[illegible]	[illegible]	[illegible]	[illegible]

前場閑散

阪地가昨後場의伸惱氣味엇스나今朝에至하야는不快로寄附되어諸株가不快로寄附되어東新은昨引보다八十錢低의九十二圓丁을入하야當地는昨引보다五十錢低의九十二圓丁을寄附後買가全無하다가阪寄와同絹로寄附된後買買는全部不勢로大引되고其他株는全部不成인데前場中買는東新百八十枚程으로三十枚以上手口는買方田道四十立山三十買方京證六十松山五十이엇다

◇株式이나期米가다一種의經濟이다普通賭事에잇서서生命을失할危險이잇는것과가티此經濟賭에서는財産을失할危險이잇는것이니

◇自己의判斷이的中치못하는境遇는財産을失할것을豫히覺悟하야밋마친뎌라도驚動치말고冷靜히思考하야愼重히處事함이轉禍爲福의道

◇等重要商品의續續低落으로紡績株의慘落을보今日에在하야도印度의外國綿布不買同盟은全國的으로擴大되는氣勢이고支那의[illegible]

後場瓦落

阪地가前引不勢의氣先다시低寄附됨을보고當地는東新九十一圓三十錢에前引보다三十錢低寄後阪地漸落을讓하야低價九十圓丁이잇다가五十錢에大引되고大新은四十六圓八十錢大引一本이오其他株는實買가無하얏다

前場諸株步調

▲東新 [illegible]
▲鐘新 [illegible]

後場諸株步調

▲大新 [illegible]
▲東新 [illegible]

大灰汁拔前은 轉換을期키難

今回復의望이頓無하고生絲綿絲는商況에掩蔽되야잇는財界는

株―界―六―感

◇東新이昨前場九十圓臺를割下하얏다가一擧에곳二圓餘를反騰함을보니대彈力性이잇는것갓다

◇그러나今朝에至하야는더伸力이無하야다시軟調로轉하니昨前場寄附에投出하얏다가阪地의反騰을보고다시사노라고

◇走하든買方이야말로도는反爲를보고다시사노라고쭈도쌍하다면외지는格

◇元來「相場」으로成功함에는金力과努力이必要함은勿論이지만膽力의修鍊이不可缺할要素의一이다

◇市場에出入하는諸君이여東京大阪의電報가自身의建玉과不利할時에肝膽이서늘하야蒼惶罔措치말고確乎한信念을持하라

買氣不續으로 市況又復鈍重

紡績株의落潮는一巡한昨前場에東新이九十四圓을割下하얏다가一擧에二圓餘를反撥하야非常한彈力性을發揮하는感이有하얏다此로因하야前番의八十七圓을底入으로豫測하는一部에서는東新이今番에다시九十圓臺를割한것은不過한것으로決코此以上더惡化치못할것이니世界的으로遼然히快復될可望이無한今日에在하야低價의株式은絕對至押目買라主張한다然而財界의不良은依然하야惡材料의包圍中에在하야다만價格이低位에在하다고買付키로應하는觀되는바임으로買氣不續하야今朝에至하야는더시鈍重하게되엇는데그러나紡績株가어느程度까지든지惡化되어가면좆지보단의最大的要因은그대로이며[illegible]

期米 底迷往來

	今日止値	前日止値	比較
仁川	[illegible]	[illegible]	[illegible]
大阪	[illegible]	[illegible]	[illegible]
東京	[illegible]	[illegible]	[illegible]
兵庫	[illegible]	[illegible]	[illegible]

前場低强

昨后場阪地二十七圓三十二錢止와共히二十五圓九十五錢에場을止한當市場은今朝에入하야阪地初付二十七圓三十九錢인七丁反高를據하고二十五圓九十三錢인二丁反低로場을始한後三節九十九錢으로阪地六節三十六錢의反落과相俟하야九十五錢으로小弛하더니結局阪止四十三錢의反高를入하야六圓〇二錢으로引返止場하엿다

後場伸惱

後場은阪地二十七圓三十九錢인四丁低를據하고二十五圓九十九錢인三[illegible]

當限一萬石 肩代된

當地當限의取組는[illegible]餘石을還月으로肩代하엿다[illegible]九錢에場을止하엿다

米―界―餘―話

◇阪地의中先은今朝逆鞘로中限七圓四十八錢先限七圓三十九錢인例年에보지못하든現象을招來하엿다

◇軟派는日中先의逆鞘로大勢의低落을暗示함이라고그러치만目下朝鮮米의事情으로는肯定할수업는걸

◇日本米價의支配를밧는朝鮮米界에잇서絕對强氣를主張하는것은可觀井中觀天이라고

◇그러치만昨今端境期에渡米不足으로또阪仁의鞘가거의同鞘이엇든것을記憶치안흘수업는걸

◇某精米所側의所有인當限萬石買를京城今村一派가肩代하엿다고肩代한데도處理難의憂慮는업슬터이지

◇그리고渡方으로는今回의渡米는整備되얏스나今後米價의大勢가마치何如할지는疑問이나目下在米界의現側으로부터此萬石의買物을肩代하엿다고하다今後米價의處理는興味津津할모양

阪地中先逆鞘 大勢違非暗示?

新甫七限이發會하든當時의阪地中先의鞘가六十五丁이든것이昨今에入하야는도리혀逆鞘로突變하얏다그原因을推測한바에依하면元來七限은一當一晴을딸아假憂改하는風雲性을含有한限月이엇습것을豫期하고肩代한인듯하다는說도잇스며그리고今回一萬石受渡가되엇後에는軟派로서更히渡米를蒐集키難할憂慮가업지아니할것임으로米價低落으로도한다未來의大勢果何如?

正米 幾分硬優

◇仁川保合―今朝도出廻少量으로定期强含을보하엿스되精米側의買는一巡된傾向이고買라고는移出側의小口買資이엇으로市況이不振하엿다相場보保合으로三等二十五圓二十錢四等二十八圓八十錢唱이엇스며移出은二十八圓에五百石등의實買를보하엿다

◇群山小强―本朝의回着은僅히二千叭이엇스나日本의物은二千叭이잇섯스나[illegible]精米側의買가閑閑잇슴과期米의小堅으로人氣小強하야相場은前日보다十錢을上伸하야三等毅良二十五圓十錢若上力廿四圓六十錢唱이엇다

◇大邱强含―今朝는天候快晴으로出廻二千百七十叺의順調인데도他所도서의注文에小弛以上强含이며精米側의買가間間잇슴과期米의小堅으로人氣小綿하야相場은前日보다小强으로石拔三等二十五圓三十五錢處에千叭의實買가잇섯다

◇釜山弱保―天候良好의今朝는入荷三千叺인最近稀有의多量으로定期의强含을入하야移出側과精米側의手當買가閑閑잇섯스나人氣는도리혀小弛하야相場은前日보다十錢을上伸하야三等毅良二十六圓七十錢若上伸하야三等毅良二十六圓九十錢의弱保合을呈하고四等은二十四圓五十錢인

◇木浦不變―本朝는依然出廻稀薄으로僅히二百叺인데精米의側手當買付物도보되엇스나稀薄하야相場不變인角七石拔三等二十五圓廿錢四等二十四圓四十錢으로必需側의小口手合이잇슴으로市況이閑散하엿다

會은[illegible]

株式

京城短期 (二十七日)

	前寄	前引	後寄	後引
京取	[illegible]	[illegible]	[illegible]	[illegible]

大阪短期

[illegible]

東京短期

[illegible]

東京現株前場

[illegible]

大阪長期

[illegible]

京取短期賣買高

[illegible]

大阪短期步調

[illegible]

京取主要株取組

[illegible]

代引算定日步

[illegible]

大阪綿糸

[illegible]

大阪綿花

[illegible]

橫濱生糸

[illegible]

大阪砂糖

[illegible]

海外砂糖

[illegible]

滿洲各地商況

[illegible]

安東取引所株 滿洲引取所株 錦平鐵時勢 奉天

[illegible]

期米

仁川期米 (二十七日)

[illegible]

大阪期米

[illegible]

東京期米

[illegible]

各地期米

[illegible]

仁取各限後合

[illegible]

大阪市中在米

[illegible]

京城手形交換 (二十七日)

[illegible]

朝鮮銀行券 (二十七日)

[illegible]

日本銀行券 (二十七日)

[illegible]

日本金利 (二十七日)

[illegible]

對外爲替 (二十七日)

[illegible]

海外經濟 (二十七日)

[illegible]

고무原料市勢

[illegible]

延取 (二十七日)

群山

[illegible]

大邱

[illegible]

釜山

[illegible]

京城正米

[illegible]

仁川正米

[illegible]

仁川大豆

[illegible]

群山廻着米

[illegible]

京城綿糸布時勢

[illegible]